Vedlegg A. Dokumenter knyttet til innsamling av lyd materialet

1. Informasjonsskriv med samtykkeerklæring til trendinformanter

INFORMASJON OM DELTAKING I FORSKINGSPROSJEKT

Tusen takk for at du vil hjelpe meg med undersøkinga av talemål i [Sauda/Årdal]! Her er litt informasjon om arbeidet mitt.

Industristadprosjektet ved Universitetet i Bergen studerer språkbruk og haldningar til språk på fire utvalde industristader på Vestlandet. Til denne granskinga ønskjer vi å ha samtalar med innbyggjarar i ulike aldersgrupper i [Sauda/Årdal]. Samtaleemna vil dreie seg om barndomsminne, kvardagsliv og heimstaden. Samtalen vil ta omtrent ein time og kan bli gjennomført med to personar samtidig. Det blir gjort opptak under samtalen.

Det einaste kravet vi set når vi vel ut folk til samtalar, er at dei har budd i [Sauda/Årdal] mesteparten av livet.

Det er frivillig å vere med, og ein kan trekkje seg utan grunngiving kva tid som helst undervegs inntil prosjektet er ferdig i 2013. Viss du trekkjer deg, blir namn og andre opplysningar sletta frå arkivet vårt. Prosjektet er meldt til Personvernombodet for forskning, Norsk samfunnsvitenskapelig datateneste A/S.

Vi gjer berre språklege analysar, men på grunn av det offentlege regelverket blir opptaka av samtalen behandla som konfidensielt materiale, og ingen enkeltpersonar skal kunne kjennast igjen i rapportar frå studien. Namnet på deltakaren og ev. namn på andre personar blir endra til talkodar ved behandlinga av materialet. Materiale og kodesystem blir lagra på ulike stader. Personane som har tilgang til materialet, har teieplikt. Etter prosjektslutt ønskjer vi å lagre intervjumaterialet på ubestemt tid i Målføresamlinga ved Institutt for lingvistiske, litterære og estetiske studium, Universitetet i Bergen. Dersom nokon ønskjer å bruke same materialet i eit nytt tilsvarende forskingsprosjekt om språk, blir det sendt ny melding til Personvernombodet, og det kan då bli aktuelt å kontakte deg att.

Dersom du framleis er villig til å stille opp, er det fint om du skriv under på samtykkeslippen nedanfor og tek med dette arket til samtalen.

Viss det er noko du lurar på, kan du ringje meg eller rettleiaren min, eller sende oss e-post.

Med vennleg helsing

Randi Neteland, stipendiat
Tlf. 55582254/ 90877334

E-post: randi.neteland@lle.uib.no

Professor Gunnstein Akselberg, rettleiar
Tlf. 55582405

E-post: gunnstein.akselberg@lle.uib.no

Begge har same adresse: LLE, Universitetet i Bergen, Postboks 7805, 5020 Bergen

Til *Industristadprosjektet*

Samtykkeerklæring:

Eg har fått informasjon om prosjektet, seier meg villig til å vere med i samtale i [tidspunkt for opptaket], og godtek at denne samtalen blir brukt i forskingssamanhengar som er nemnt i skrivet ovanfor, og oppbevart i Målføresamlinga ved Universitetet i Bergen.

Dato: ___/___-2011

Underskrift

2. Informasjonsskriv med samtykkeerklæring til panelinformanter

FØRESPURNAD OM DELTAKING I FORSKINGSPROSJEKT

Industristadprosjektet ved Universitetet i Bergen studerer språkbruk og haldningar til språk på fire utvalde industristader på Vestlandet. Til denne granskinga ønskjer vi å ha samtalar med nokre innbyggjarar i ulike aldersgrupper i [Sauda/Årdal]. Samtaleemna vil dreie seg om barndomsminne, kvardagsliv og heimstaden. Samtalen vil ta omtrent ein time og kan bli gjennomført med to personar samtidig. Det blir gjort opptak under samtalen.

Det einaste kravet vi set når vi vel ut folk til samtalar, er at dei har budd i [Sauda/Årdal] mesteparten av livet. Somme av dykk som blir spurde om å delta, er også blitt intervjuva tidlegare [Sauda: av Tone Årtun i 1980 / Årdal: mellom 1987 og 1991].

Det er frivillig å vere med, og ein kan trekkje seg utan grunngiving kva tid som helst undervegs inntil prosjektet er ferdig i 2013. Viss du trekkjer deg, blir namn og andre opplysningar sletta frå arkivet vårt. Prosjektet er meldt til Personvernombodet for forskning, Norsk samfunnsvitenskapelig datateneste A/S.

Vi gjer berre språklege analysar, men på grunn av det offentlege regelverket blir opptaka av samtalen behandla som konfidensielt materiale, og ingen enkeltpersonar skal kunne kjennast igjen i rapportar frå studien. Namnet på deltakaren og ev. namn på andre personar blir endra til talkodar ved behandlinga av materialet. Materiale og kodesystem blir lagra på ulike stader. Personane som har tilgang til materialet, har teieplikt. Etter prosjektslutt ønskjer vi å lagre intervjumaterialet på ubestemt tid i Målføresamlinga ved Institutt for lingvistiske, litterære og estetiske studium, Universitetet i Bergen. Dersom nokon ønskjer å bruke same materialet i eit nytt tilsvarende forskingsprosjekt om språk, blir det sendt ny melding til Personvernombodet, og det kan då bli aktuelt å kontakte deg att.

Eg vil kontakte deg om omtrent to veker for å spørje deg om du er villig til å vere med på samtalen. Dersom du stiller opp, er det fint om du skriv under på samtykkeslippen nedanfor og tek med dette arket til samtalen.

Viss det er noko du lurar på, kan du ringje meg eller rettleiaren min, eller sende oss e-post.

Med vennleg helsing

Randi Neteland, stipendiat

Tlf. 55582254/ 90877334

E-post: randi.neteland@lle.uib.no

Professor Gunnstein Akselberg, rettleiar

Tlf. 55582405

E-post: gunnstein.akselberg@lle.uib.no

Begge har same adresse: LLE, Universitetet i Bergen, Postboks 7805, 5020 Bergen

Til *Industristadprosjektet*

Samtykkeerklæring:

Eg har fått informasjon om prosjektet, seier meg villig til å vere med i samtale i [tidspunkt for opptaket], og godtek at denne samtalen blir brukt i forskingssamanhengar som er nemnt i skrivet ovanfor, og oppbevart i Målføresamlinga ved Universitetet i Bergen. Eg godtek òg at det eldre opptaket med meg, blir brukt i dette nye forskingsprosjektet.

Dato: ___/___-2011

Underskrift

3. Intervjuguide samtalebaserte intervju

Intervjuguide samtaleintervju

Samtaledel

Forslag til emne, **ungdommar**

- Barndom
 - Skule
 - Oppvekststad
 - Fritidsaktivitetar
 - Yrkesval
- Ungdomstida
 - Fritidsaktivitetar og -tilbod
 - Tilbod og vareutval
 - Ungdomsmiljøet i [Sauda/Årdal]
- Vaksenliv
 - Planar og draumar
 - Vidare skulegang
 - Arbeidsliv
 - Bu i [Sauda/Årdal]?

Forslag til emne, **vaksne**

- Barndom
 - Skule
 - Oppvekststad
 - Fritidsaktivitetar
- Vaksenliv
 - Vidare skulegang
 - Yrkesval
 - Arbeidsliv
 - Fritidsaktivitetar
 - Lag og organisasjonar
 - Tilbod og vareutval

----- etter minimum 15 min. (ein person) eller 30 min. (to personar) -----

Spørsmålsdel

Saudasamfunnet

- Har du alltid budd i [Sauda/Årdal]? Viss ja: Kva slags bydel? Viss nei: Kvar har du budd? Kva tid?

- Korleis var det å vekse opp i [Sauda/Årdal]? (Korleis var det i nabolaget? Var ein saman med naboane? Korleis var bustadane?)
- Er/var foreldra dine innflyttarar? Viss ja: Kvar kom dei frå? Kvifor flytta dei hit?
 - o Kor stor del av slekta di bur i [Sauda/Årdal]? Kor stor del bur andre stader?
- Kva synest du om å bu i [Sauda/Årdal]? Likar du deg her? Kvifor / kvifor ikkje?
- Korleis vil du beskrive [Sauda/Årdal] for ein utanforståande? Kva plass vil du seie at industrien har?
- Kva kjenneteiknar ein typisk [saudabu/årdøl]? Vil du plassere deg sjølv i denne kategorien?
- Korleis synest du [saudasamfunnet/årdalssamfunnet] har endra seg dei siste 20 – 50 åra?

Lokalt språk

- Kva er spesielt for [saudamålet/årdalsmålet]?
- Korleis skil [saudamålet/årdalsmålet] seg frå andre dialektar i området?
 - o Kan du beskrive/forklare nokon av desse forskjellane? (imitasjon er også fint)
 - o På kva måte trur du innflyttarar endrar på språket sitt når dei buset seg i [Sauda/Årdal]? (Gjerne konkrete eksempel)
 - o På kva måte trur du innflytting bidreg (eller har bidrege tidlegare) til å endre [saudadialekten/årdalsdialekten]? (Gjerne konkrete eksempel)
- Korleis vil du plassere din egen dialekt?
 - o Snakkar du som ein typisk [saudabu/årdaøl]? Viss nei: Kva er annleis? Kva meiner du er grunnen til at du snakkar annleis?
 - o Snakkar du sjølv likt som du gjorde då du var yngre? Viss nei: Korleis har talemålet ditt endra seg? Kva meiner du er grunnen til endringane?
 - o Trur du at du kjem til å fortsette å snakke slik du gjer no i framtida? Viss nei: Kva trur du kan vere grunnen til at du endrar? Kva trur du at du kjem til å endre på?
- Kjenner du nokon i [Sauda/Årdal] som snakkar annleis enn deg? Viss ja: Kva er annleis?

Dialektbruk

- Har det hendt at nokon har retta på talemålet ditt? Viss ja: Kven? Kva retta dei på?
- Har du nokon gong fått reaksjonar på dialekten din? Viss ja: Frå kven? Kva tid? Kva reagerte dei på? Korleis opplevde du det?
- Merkar du nokon gong at du legg om? Viss ja: Korleis, og i kva slags situasjonar?
- Korleis reagerer du på at andre legg om dialekten sin?
- Er det nokre samanhengar/situasjonar du synest det er greitt/forståeleg at saudabuarar legg om dialekten? (forslag til situasjonar: på tv/radio, i Stortinget, i offentlege samanhengar, etc.)
 - o Kvifor er det ok å legge om då?
 - o Kva i dialekten kan ein i så fall endre på?
- Har du nokon gong opplevd dialekten din som ei ulempe? Viss ja: Kva tid? På kva måte er den ei ulempe?

4. Intervjuguide panelintervju (Sauda)

Intervjuet skal være en mest mulig nøyaktig replikasjon av bildetesten og intervjuet som ble gjennomført i 1980. Intervjuet følger et fast mønster:

- 1. Bakgrunnsinformasjon,**
- 2. utspørring med utgangspunkt i bilder, ”bildetest”,**
- 3. samtale om barndom,**
- 4. samtale om lokal dialekt,**
- 5. egenrapportering om variasjon i bruk av varianter, ”vagleordliste”,**
- 6. utspørring med utgangspunkt i antonymer, ”antonymliste”.**

(Barna som var informanter ble bare spurt om punkt 1, 2 og 3 i 1980, men i oppfølgingsintervjuene i 2011 ble de spurt om alle punktene.)

Her følger en grundigere redegjørelse for intervjuet:

1. Først blir informanten bedt om å si navn og alder, og å opplyse om hvor han/hun hadde bodd i livet. Hvis han/hun har bodd andre steder enn i Sauda spør intervjueren også om hvilken tidsperiode dette var.

2. Så kommer en utspørring med utgangspunkt i et sett av totalt 47 bilder, heretter kalt ”bildetest”. I bildetesten er intervjueren ute etter et bestemt ord eller en bestemt morfologisk form. Hun har forberedt spørsmål som skal trigge akkurat disse ordene eller formene, og stiller spørsmål til hun får det svaret hun er ute etter. I noen tilfeller er spørsmålene åpne spørsmål av typen ”Hva ser du her?” som gir informanten mulighet til å svare i hele setninger, i andre tilfeller er det lukkede spørsmål som oppfordrer informanten til å svare med et enkeltord, for eksempel ”Hvor mange melkespann ser du?”.

3. Etter bildetesten sier intervjueren at nå skal de samtale litt, og spør om barndomsminner, leker og liknende. Denne samtalen har ikke standardiserte spørsmål, men intervjueren har foran seg en del stikkord om vanlige ute- og inneleker, som han spør om informantene selv har lekt, kjenner til, eller kan forklare reglene til.

4. Samtalen dreier så inn på informantens forhold til egen dialekt og andre dialekter, holdninger, dialektendring, egen bruk av dialekt og liknende spørsmål om språk. Denne delen av samtalen har standardiserte spørsmål som intervjueren spør i en forhåndsbestemt rekkefølge.

5. Til sist tar intervjueren fram to lister. Først en ”vagleordliste”, så en ”antonymliste”. Vagleordlista inneholder ord og ordformer som også var i bildetesten, og intervjueren nevner gjerne hva informanten sa under bildetesten. Intervjueren spør ofte slik: ”Du sa , kan du også si ...?” eller eventuelt ”Du sa ..., sier du aldri ...?” Her utdyper ofte informantene svaret sitt med opplysninger at de kan veksle mellom variantene eller nevner andre de kjenner fra Sauda som bruker andre varianter enn dem selv.

6. Antonymlista er kort og inneholder også ord som var med i bildetesten. Her spør intervjueren ”Kan du si det motsatte av ...” og informanten svarer med et enkeltord.

5. Spørreskjema Sauda

Spørjeskjema

Skjemaet er laga for å få systematisert informasjon om bakgrunnen din, både når det gjeld familie, utdanning og arbeid. Det er anonymt og vert difor ikkje oppbevart saman med namnet ditt. Vi brukar opplysningane i forskinga for å sjå om til dømes dei med innflyttarforeldre snakkar annleis enn dei med to foreldre frå Sauda.

Fødselsåret mitt _____

Heimstader i livet

har budd i Sauda heile livet.

Kva område av Sauda? _____

har budd andre stader

Kvar? _____

Eg budde utanfor Sauda i perioden _____, og kom til Sauda då eg var _____ år.

Utdanning og yrke

Namn på barneskulen og ungdomsskulen eg gjekk på:

Mi høgaste utdanning er:

- 9-årig grunnskule
- 1–3 år på vidaregåande skule
- 1–3 år på høgskule eller universitet
- 4 år eller meir på høgskule eller universitet

Mitt noverande yrke er: _____
(pensjonistar skal skrive det siste yrket dei hadde)

Min noverande arbeidsplass er: _____
(pensjonistar skal skrive den siste arbeidsplassen dei hadde)

Andre opplysingar om arbeidsliv (t.d. andre yrke og arbeidsplassar) _____

Familien min

Eg har _____ barn, og av dei bur _____ i Sauda.

Ektefelle/sambuar

frå Sauda

Kva område av Sauda? _____

frå ein annan stad

Kvar? _____

Ho/han har/hadde dialekt frå _____

Ho/han har/hadde yrket _____

...og høgaste utdanning

- 9-årig grunnskule
 1-3 år på vidaregåande skule
 1-3 år på høgskule eller universitet
 4 år eller meir på høgskule eller universitet

Mor

frå Sauda

Kva område av Sauda? _____

frå ein annan stad

Kvar? _____

Ho har/hadde dialekt frå _____

Ho har/hadde yrket _____

...og høgaste utdanning

- 9-årig grunnskule
 1-3 år på vidaregåande skule
 1-3 år på høgskule eller universitet
 4 år eller meir på høgskule eller universitet

Far

frå Sauda

Kva område av Sauda? _____

frå ein annan stad

Kvar? _____

Han har/hadde dialekt frå _____

Han har/hadde yrket _____

...og høgaste utdanning

- 9-årig grunnskule
 1-3 år på vidaregåande skule
 1-3 år på høgskule eller universitet
 4 år eller meir på høgskule eller universitet

Andre opplysingar

Av dine seks næraste arbeidskollegaer, kor mange har vakse opp i Sauda?

- 3–6 av dei er frå Sauda
 1–2 av dei er frå Sauda
 ingen av dei er frå Sauda

Kommentar

(næraste arbeidskollegaer = dei du møter dagleg på arbeidsplassen eller samarbeidar med dagleg)

Kor mange av dine næraste venner har vakse opp i Sauda?

- 3 eller fleire av dei er frå Sauda
 1–2 av dei er frå Sauda
 ingen av dei er frå Sauda

Kommentar

(næraste venner = dei du kjenner godt og møter eller snakkar med jamleg utanom arbeidstid. Kan samtidig vere arbeidskollegaer, men ikkje slektningar)

Har du heimekjensle for Sauda?

- eg kjenner meg ”heime”, Sauda kjennest som heimen min
 eg kjenner meg ganske ”heime” i Sauda
 eg kjenner meg ikkje ”heime” i Sauda i det heile tatt

Kommentar

Kunne du tenkje deg å flytte frå Sauda?

- Ja, svært gjerne
 Ja, kanskje
 Nei, absolutt ikkje

Kommentar

6. Spørreskjema Årdal

Spørjeskjema

Skjemaet er laga for å få systematisert informasjon om bakgrunnen din, både når det gjeld familie, utdanning og arbeid. Det er anonymt og vert difor ikkje oppbevart saman med namnet ditt. Vi brukar opplysningane i forskinga for å sjå om til dømes dei med innflyttarforeldre snakkar annleis enn dei med to foreldre frå Årdal.

Fødselsåret mitt _____

Heimstader i livet

- Eg har budd i Årdal heile livet. Kvar? Øvre Årdal
 Årdalstangen
 Begge stader

- Eg har budd andre stader.

Kvar? _____

Eg budde ikkje i Årdal i perioden _____

Utdanning og yrke

Namn på barneskulen og ungdomsskulen eg gjekk på:

Mi høgaste utdanning er:

- 9-årig grunnskule
 1–3 år på vidaregåande skule
 1–3 år på høgskule eller universitet
 4 år eller meir på høgskule eller universitet

Mitt noverande yrke er: _____
 (pensjonistar skal skrive det siste yrket dei hadde)

Min noverande arbeidsplass er: _____
 (pensjonistar skal skrive den siste arbeidsplassen dei hadde)

Andre opplysingar om arbeidsliv (t.d. andre yrke og arbeidsplassar) _____

Familien min

Eg har _____ barn, og av dei bur _____ i Årdal.

Ektefelle/sambuar

- frå Øvre Årdal
 frå Årdalstangen
 frå ein annan stad

Kvar? _____

Ho/han har/hadde dialekt frå _____

Ho/han har/hadde yrket _____

...og høgaste utdanning _____

Mor

- frå Øvre Årdal
 frå Årdalstangen
 frå ein annan stad

Kvar? _____

Ho har/hadde dialekt frå _____

Ho har/hadde yrket _____

...og høgaste utdanning _____

Far

- frå Øvre Årdal
 frå Årdalstangen
 frå ein annan stad

Kvar? _____

Han har/hadde dialekt frå _____

Han har/hadde yrket _____

...og høgaste utdanning _____

Andre opplysingar

Av dine seks næraste arbeidskollegaer, kor mange har vakse opp i Årdal?

- 3–6 av dei er frå Årdal
- 1–2 av dei er frå Årdal
- ingen av dei er frå Årdal

Kommentar

(næraste arbeidskollegaer = dei du møter dagleg på arbeidsplassen eller samarbeidar med dagleg)

Kor mange av dine næraste venner har vakse opp i Årdal?

- 3 eller fleire av dei er frå Årdal
- 1–2 av dei er frå Årdal
- ingen av dei er frå Årdal

Kommentar

(næraste venner = dei du kjenner godt og møter eller snakkar med jamleg utanom arbeidstid. Kan samtidig vere arbeidskollegaer, men ikkje slektningar)

Har du heimekjensle for Årdal?

- eg kjenner meg ”heime”, Årdal kjennest som heimen min
- eg kjenner meg ganske ”heime” i Årdal
- eg kjenner meg ikkje ”heime” i Årdal i det heile tatt

Kommentar

Kunne du tenkje deg å flytte frå Årdal?

- Ja, svært gjerne
- Ja, kanskje
- Nei, absolutt ikkje

Kommentar

Vedlegg B. Vedlegg til Artikkel III. Trendundersøkelse med statistiske tester (alle de språklige variablene)

1. Trendundersøkelser

Vedlagt følger en oversikt over prosentvise realiseringer av tradisjonell variant per språktrekk, fordelt på sted og fødselsårsgruppe.

Tabellene oppgir gjennomsnittlig bruk av pre-industriell variant i prosenter. Denne prosentverdien er et gjennomsnitt basert på individenes prosentverdier. I tillegg oppgis antall informanter med belegg på den aktuelle variabelen (N1) og antall informanter totalt i fødselsårsgruppen (N), totalt antall belegg av variabelen per fødselsårsgruppe (n), samt standardavviket i hver fødselsårsgruppe. Standardavviket er angitt i prosentpoeng og er et mål på spredning i gruppen. Verdien null vil i vårt tilfelle bety at alle informanter har samme prosentvise realisasjon, mens en høy verdi vil si at det er stor interindividuell variasjon innad i fødselsårsgruppa.

Symbol	Forklaring
N	antall informanter i fødselsårsgruppen
N1	antall informanter med belegg i fødselsårsgruppen
n	totalt antall belegg i fødselsårsgruppen

Tabell 16: Forklaringsnøkkel for symboler i tabellene.

1.1 Årdal

F1:baot	f. før 1890	f. 1890–1919	f. 1920–1949	f. 1950–1979	f. etter 1979
Gjennomsn. bruk av pre-ind. variant	77,80 %	72,50 %	47,47 %	16,19 %	0,38 %
N1/N=	5/5	14/14	15/15	16/18	8/8
n=	266	1133	1171	957	415
Standardavvik	3,5	18,3	26,3	22,8	1,1

Tabell 17: F1:baot, Årdal, gjennomsnittlig bruk av tradisjonell variant fordelt på fødselsårsgruppe

F2:haust	f. før 1890	f. 1890–1919	f. 1920–1949	f. 1950–1979	f. etter 1979
Gjennomsn. bruk av pre-ind. variant	87,80 %	91,90 %	63,82 %	41,50 %	45,00 %
N1/N=	5/5	10/14	11/15	8/18	4/8
n=	26	110	60	33	13
Standardavvik	18,9	16,1	40,5	41,3	52,6

Tabell 18: F2:haust, Årdal, gjennomsnittlig bruk av tradisjonell variant fordelt på fødselsårsgruppe

F3:braut	f. før 1890	f. 1890–1919	f. 1920–1949	f. 1950–1979	f. etter 1979
Gjennomsn. bruk av pre-ind. variant	100 %	100 %	100 %	100 %	-
N1/N=	5/5	11/14	7/15	4/18	0/8
n=	20	56	17	8	0
Standardavvik ²¹⁶	-	-	-	-	-

Tabell 19: F3:braut, Årdal, gjennomsnittlig bruk av tradisjonell variant fordelt på fødselsårsgruppe

M1:tek'e	f. før 1890	f. 1890–1919	f. 1920–1949	f. 1950–1979	f. etter 1979
Gjennomsn. bruk av pre-ind. variant	93,25 %	94,42 %	83,87 %	73,67 %	51,25 %
N1/N=	4/5	12/14	15/15	12/18	8/8
n=	23	96	158	196	100
Standardavvik	9,4	10,9	26,4	31,4	22,8

Tabell 20: M1:tek'e, Årdal, gjennomsnittlig bruk av tradisjonell variant fordelt på fødselsårsgruppe

M2:kastar	f. før 1890	f. 1890–1919	f. 1920–1949	f. 1950–1979	f. etter 1979
Gjennomsn. bruk av pre-ind. variant	100 %	100 %	99,36 %	97,62 %	95,50 %
N1/N=	4/5	13/14	14/15	13/18	8/8
n=	27	142	330	206	150
Standardavvik	0	0	2,4	6,9	7,3

Tabell 21: M2:kastar, Årdal, gjennomsnittlig bruk av tradisjonell variant fordelt på fødselsårsgruppe

²¹⁶ Standardavvik er ikke utregnet for denne variabelen fordi variabelen ikke utviser variasjon i datamaterialet.

M3:talde	f. før 1890	f. 1890–1919	f. 1920–1949	f. 1950–1979	f. etter 1979
Gjennomsn. bruk av pre-ind. variant	100 %	100 %	100 %	75 %	-
N1/N=	3/5	6/14	6/15	2/18	0/8
n=	8	16	7	3	0
Standardavvik ²¹⁷	-	-	-	-	-

Tabell 22: M3:talde, Årdal, gjennomsnittlig bruk av tradisjonell variant fordelt på fødselsårsgruppe

M4:talt	f. før 1890	f. 1890–1919	f. 1920–1949	f. 1950–1979	f. etter 1979
Gjennomsn. bruk av pre-ind. variant	100 %	100 %	100 %	0 %	100 %
N1/N=	1/5	3/14	3/15	1/18	2/8
n=	1	3	5	1	2
Standardavvik ²¹⁸	-	-	-	-	-

Tabell 23: M4:talt, Årdal, gjennomsnittlig bruk av tradisjonell variant fordelt på fødselsårsgruppe

M5:soli	f. før 1890	f. 1890–1919	f. 1920–1949	f. 1950–1979	f. etter 1979
Gjennomsn. bruk av pre-ind. variant	97,00 %	97,00 %	76,31 %	69,00 %	74,00 %
N1/N=	5/5	13/14	13/15	10/18	5/8
n=	55	196	121	51	19
Standardavvik	4,8	6,4	32,4	32,8	43,4

Tabell 24: M5:soli, Årdal, gjennomsnittlig bruk av tradisjonell variant fordelt på fødselsårsgruppe

M6:dronningi	f. før 1890	f. 1890–1919	f. 1920–1949	f. 1950–1979	f. etter 1979
Gjennomsn. bruk av pre-ind. variant	100 %	51,11 %	25,11 %	15,22 %	0 %
N1/N=	2/5	9/14	9/15	9/18	2/8
n=	5	30	48	22	3
Standardavvik	0	44,3	24,1	25,7	0

Tabell 25: M6:dronningi, Årdal, gjennomsnittlig bruk av tradisjonell variant fordelt på fødselsårsgruppe

²¹⁷ Standardavvik er ikke utregnet for denne variabelen.

²¹⁸ Standardavvik er ikke utregnet for denne variabelen.

M8:brakkedn	f. før 1890	f. 1890–1919	f. 1920–1949	f. 1950–1979	f. etter 1979
Gjennomsn. bruk av pre-ind. variant	91,40 %	97,50 %	88,75 %	68,00 %	0 %
N1/N=	5/5	12/14	12/15	10/18	5/8
n=	23	108	102	41	8
Standardavvik	14,3	6,2	19,3	36,8	0

Tabell 26: M8:brakkedn, Årdal, gjennomsnittlig bruk av tradisjonell variant fordelt på fødselsårsgruppe

M9:hestadn	f. før 1890	f. 1890–1919	f. 1920–1949	f. 1950–1979	f. etter 1979
Gjennomsn. bruk av pre-ind. variant	100 %	98,71 %	84,14 %	72,70 %	0 %
N1/N=	4/5	13/14	14/15	10/18	7/8
n=	30	223	225	147	33
Standardavvik	0	3,4	22,9	37,2	0

Tabell 27: M9:hestadn, Årdal, gjennomsnittlig bruk av tradisjonell variant fordelt på fødselsårsgruppe

L1:eg-trykksterk	f. før 1890	f. 1890–1919	f. 1920–1949	f. 1950–1979	f. etter 1979
Gjennomsn. bruk av pre-ind. variant	97,60 %	95,38 %	88,92 %	56,46 %	64,38 %
N1/N=	5/5	13/14	13/15	13/18	8/8
n=	74	229	330	275	103
Standardavvik	5,4	13,8	27,7	37,8	13,6

Tabell 28: L1:eg-trykksterk, Årdal, gjennomsnittlig bruk av tradisjonell variant fordelt på fødselsårsgruppe

L2:eg-trykksvak	f. før 1890	f. 1890–1919	f. 1920–1949	f. 1950–1979	f. etter 1979
Gjennomsn. bruk av pre-ind. variant	99,20 %	99,43 %	99,54 %	88,75 %	91,50 %
N1/N=	5/5	14/14	13/15	16/18	8/8
n=	170	918	1017	887	606
Standardavvik	1,8	0,9	1,1	24,6	7,0

Tabell 29: L2:eg-trykksvak, Årdal, gjennomsnittlig bruk av tradisjonell variant fordelt på fødselsårsgruppe

L3:me	f. før 1890	f. 1890–1919	f. 1920–1949	f. 1950–1979	f. etter 1979
Gjennomsn. bruk av pre-ind. variant	100 %	99,92 %	92,86 %	99,67 %	100 %
N1/N=	5/5	13/14	14/15	12/18	8/8
n=	167	1081	837	510	109
Standardavvik	0	0,3	25,9	0,9	0

Tabell 30: L3:me, Årdal, gjennomsnittlig bruk av tradisjonell variant fordelt på fødselsårsgruppe

L4:ikkje	f. før 1890	f. 1890–1919	f. 1920–1949	f. 1950–1979	f. etter 1979
Gjennomsn. bruk av pre-ind. variant	100 %	100 %	100 %	100 %	100 %
N1/N=	5/5	14/14	15/15	13/18	8/8
n=	204	740	768	593	411
Standardavvik ²¹⁹	-	-	-	-	-

Tabell 31: L4:ikkje, Årdal, gjennomsnittlig bruk av tradisjonell variant fordelt på fødselsårsgruppe

1.2 Sauda

F2:haust	f. 1890–1919	f. 1920–1949	f. 1950–1979	f. etter 1979
Gjennomsn. bruk av pre-ind. variant	84 %	13,67 %	11 %	10 %
N1/N=	8/9	9/11	18/19	5/8
n=	71	67	130	7
Standardavvik	34,6	13,8	24,7	22,3

Tabell 32: F2:haust, Sauda, gjennomsnittlig bruk av tradisjonell variant fordelt på fødselsårsgruppe

F3:braut	f. 1890–1919	f. 1920–1949	f. 1950–1979	f. etter 1979
Gjennomsn. bruk av pre-ind. variant	66,67 %	41,67 %	10,55 %	-
N1/N=	6/9	6/11	11/19	0/8
n=	15	18	40	0
Standardavvik	51,6	49,1	14,8	-

Tabell 33: F3:braut, Sauda, gjennomsnittlig bruk av tradisjonell variant fordelt på fødselsårsgruppe

²¹⁹ Standardavvik er ikke utregnet for denne variabelen fordi variabelen ikke utviser variasjon i datamaterialet.

M1:tek'e	f. 1890–1919	f. 1920–1949	f. 1950–1979	f. etter 1979
Gjennomsn. bruk av pre-ind. variant	77,33 %	86,73 %	82,26 %	96,43 %
N1/N=	9/9	11/11	19/19	7/8
n=	64	98	378	40
Standardavvik	43,9	17,7	18,1	9,4

Tabell 34: M1:tek'e, Sauda, gjennomsnittlig bruk av tradisjonell variant fordelt på fødselsårsgruppe

M2:kastar	f. 1890–1919	f. 1920–1949	f. 1950–1979	f. etter 1979
Gjennomsn. bruk av pre-ind. variant -ar	33,00 %	8,55 %	0 %	0 %
N1/N=	7/9	11/11	19/19	8/8
n=	100	224	864	161
Standardavvik	37,8	14,4	0	0

Tabell 35: M2:kastar, Sauda, gjennomsnittlig bruk av tradisjonell variant fordelt på fødselsårsgruppe

M2:kastar TILLEGG	f. 1890–1919	f. 1920–1949	f. 1950–1979	f. etter 1979
Gjennomsn. bruk med pre-ind. vokalkvalitet (-ar og -a sammenlagt)	52,43 %	23,91 %	1,89 %	1,13 %
N1/N=	7/9	11/11	19/19	8/8
n=	100	224	864	161
Standardavvik	47,5	32,1	3,3	2,5

Tabell 36: M2:kastar, TILLEGG, Sauda, gjennomsnittlig bruk av tradisjonell vokal fordelt på fødselsårsgruppe

M3:talde	f. 1890–1919	f. 1920–1949	f. 1950–1979	f. etter 1979
Gjennomsn. bruk av pre-ind. variant	100 %	68,75 %	60,00 %	-
N1/N=	7/9	8/11	5/19	0/8
n=	24	17	5	0
Standardavvik	0	45,8	54,8	-

Tabell 37: M3:talde, Sauda, gjennomsnittlig bruk av tradisjonell variant fordelt på fødselsårsgruppe

M4:talt	f. 1890–1919	f. 1920–1949	f. 1950–1979	f. etter 1979
Gjennomsn. bruk av pre-ind. variant	100 %	25,00 %	4,71 %	100 %
N1/N=	1/9	4/11	7/19	1/8
n=	1	4	9	1
Standardavvik	-	50,0	12,5	-

Tabell 38: M4:talt, Sauda, gjennomsnittlig bruk av tradisjonell variant fordelt på fødselsårsgruppe

M7:solå	f. 1890–1919	f. 1920–1949	f. 1950–1979	f. etter 1979
Gjennomsn. bruk av pre-ind. variant	69,11 %	56,09 %	70,26 %	70,57 %
N1/N=	9/9	11/11	19/19	7/8
n=	350	196	415	38
Standardavvik	39,5	35,2	33,3	38,9

Tabell 39: M7:solå, Sauda, gjennomsnittlig bruk av tradisjonell variant fordelt på fødselsårsgruppe

M8:brakkedn	f. 1890–1919	f. 1920–1949	f. 1950–1979	f. etter 1979
Gjennomsn. bruk av pre-ind. variant	76,44 %	2,09 %	1,47 %	0 %
N1/N=	9/9	11/11	17/19	6/8
n=	87	59	91	14
Standardavvik	43,5	6,9	6,1	0

Tabell 40: M8:brakkedn, Sauda, gjennomsnittlig bruk av tradisjonell variant fordelt på fødselsårsgruppe

M9:hestadn	f. 1890–1919	f. 1920–1949	f. 1950–1979	f. etter 1979
Gjennomsn. bruk av pre-ind. variant	72 %	6,91 %	1,16 %	0 %
N1/N=	9/9	11/11	19/19	6/8
n=	166	110	229	28
Standardavvik	41,5	15,6	4,0	0

Tabell 41: M9:hestadn, Sauda, gjennomsnittlig bruk av tradisjonell variant fordelt på fødselsårsgruppe

L1:eg-trykksterk	f. 1890–1919	f. 1920–1949	f. 1950–1979	f. etter 1979
Gjennomsn. bruk av pre-ind. variant (eg og e sammenlagt)	77,78 %	74,82 %	96,67 %	100 %
N1/N=	9/9	11/11	15/19	8/8
n=	157	94	188	108
Standardavvik	44,1	40,4	12,9	0

Tabell 42: L1:eg-trykksterk., Sauda, gjennomsnittlig bruk av tradisjonell variant fordelt på fødselsårsgruppe

L1:eg-trykksterk	f. 1890–1919	f. 1920–1949	f. 1950–1979	f. etter 1979
TILLEGG				
Gjennomsn. bruk av pre-ind. variant (bare eg)	75,00 %	68,91 %	92,60 %	96,88 %
N1/N=	9/9	11/11	15/19	8/8
n=	157	94	188	108
Standardavvik	42,7	43,2	17,4	4,2

Tabell 43: L1:eg-trykksterk., Sauda, gjennomsnittlig bruk av tradisjonell variant fordelt på fødselsårsgruppe

L2:eg-trykksvak	f. 1890–1919	f. 1920–1949	f. 1950–1979	f. etter 1979
Gjennomsn. bruk av pre-ind. variant (eg og e sammenlagt)	78,33 %	77,27 %	99,21 %	100 %
N1/N=	9/9	11/11	19/19	8/8
n=	1091	806	1409	726
Standardavvik	42,2	39,1	1,8	0

Tabell 44: L2:eg-trykksvak, Sauda, gjennomsnittlig bruk av tradisjonell variant fordelt på fødselsårsgruppe

L2:eg-trykksvak	f. 1890–1919	f. 1920–1949	f. 1950–1979	f. etter 1979
TILLEGG				
Gjennomsn. bruk av pre-ind. variant (bare e)	34,89 %	30,45 %	46,79 %	52,37 %
N1/N=	9/9	11/11	19/19	8/8
n=	1091	806	1409	726
Standardavvik	20,0	14,5	17,0	18,3

Tabell 45: L2:eg-trykksvak, Sauda, gjennomsnittlig bruk av tradisjonell variant fordelt på fødselsårsgruppe

L3:me	f. 1890–1919	f. 1920–1949	f. 1950–1979	f. etter 1979
Gjennomsn. bruk av pre-ind. variant	77,78 %	72,36 %	94,74 %	100 %
N1/N=	9/9	11/11	19/19	8/8
n=	732	604	684	99
Standardavvik	44,1	46,1	22,5	0

Tabell 46: L3:me, Sauda, gjennomsnittlig bruk av tradisjonell variant fordelt på fødselsårsgruppe

L4:ikkje	f. 1890–1919	f. 1920–1949	f. 1950–1979	f. etter 1979
Gjennomsn. bruk av pre-ind. variant	77,78 %	73,18 %	43,21 %	3,50 %
N1/N=	9/9	11/11	19/19	8/8
n=	636	571	932	320
Standardavvik	44,1	46,0	46,9	3,7

Tabell 47: L4:ikkje, Sauda, gjennomsnittlig bruk av tradisjonell variant fordelt på fødselsårsgruppe

2. Signifikanstester

Testene viser om det er signifikant forskjell mellom fødselsårsgruppene (ANOVA) og hvor disse forskjellene i så fall befinner seg (post hoc, Tukey).

Probabilitetsnivå	Symbol	Forklaring
$p \leq 0,001$	***	Svært høy signifikans
$0,001 < p \leq 0,01$	**	Høy signifikans
$0,01 < p \leq 0,05$	*	Signifikans
$0,05 < p \leq 0,1$	T	Tendens
$p > 0,1$	i.s.	Ikke signifikans

Tabell 48: Forklaringsnøkkel for symboler for probabilitetsnivå.

2.1 Årdal

Variablene F3:braut, M3:talde²²⁰, M4:talt og L4:ikkje er ikke testet fordi alle informantene bruker 100 % tradisjonell variant, altså er det ingen variasjon i disse variablene.

ANOVA	
F1:baot	***
F2:haust	*
M1:tek'e	**
M2:kastar	i.s.
M5:soli	i.s.
M6:dronningi	**
M8:brakkedn	***
M9:hestadn	***
L1:eg-trykksterk	***
L2:eg-trykksvak	i.s.
L3:me	i.s.

Tabell 49: ANOVA, signifikanstest, Årdal.

	F1: baot	F2: haust	M1: teke	M6: dronningi	M8: brakkedn	M9: hestadn	L1:eg- trykkst.
f. før 1890 ≠ f. 1890–1919	i.s.	i.s.	i.s.	i.s.	i.s.	i.s.	i.s.
f. før 1890 ≠ f. 1920–1949	*	i.s.	i.s.	*	i.s.	i.s.	i.s.
f. før 1890 ≠ f. 1950–1979	***	i.s.	i.s.	*	i.s.	i.s.	*
f. før 1890 ≠ f. etter 1979	***	i.s.	*	*	***	***	i.s.
f. 1890–1919 ≠ f. 1920–1949	*	i.s.	i.s.	i.s.	i.s.	i.s.	i.s.
f. 1890–1919 ≠ f. 1950–1979	***	*	i.s.	i.s.	*	*	**
f. 1890–1919 ≠ f. etter 1979	***	i.s.	**	i.s.	***	***	T
f. 1920–1949 ≠ f. 1950–1979	**	i.s.	i.s.	i.s.	i.s.	i.s.	*
f. 1920–1949 ≠ f. etter 1979	***	i.s.	*	i.s.	***	***	i.s.
f. 1950–1979 ≠ f. etter 1979	i.s.	i.s.	i.s.	i.s.	***	***	i.s.

Tabell 50: Signifikanstest, Tukey post hoc, Årdal.

²²⁰ M3:talde er unntak her fordi der er det 75 % bruk av tradisjonell variant i aldersgruppen f. 1950–1979 (se tabell 7). Dette er imidlertid ett belegg som gir store prosentvise utslag, og det er så få belegg i det hele tatt i denne variabelen at det ikke blir riktig å gjennomføre statistiske tester.

2.2 Sauda

Alle variablene er testet, men det ble ikke gjennomført post hoc tester for F3:braut, M3:talde og M4:talt fordi det er for få informanter i noen av fødselsårsgruppene.

ANOVA	
F2:haust	***
F3:braut	*
M1:tek'e	i.s.
M2:kastar	***
M8:brakkedn	***
M9:hestadn	***
M3:talde	i.s.
M4:talt	*
M7:solå	i.s.
L1:eg-trykksterk	i.s.
L2:eg-trykksvak	T
L3:me	i.s.
L4:ikkje	**

Tabell 51: ANOVA, signifikanstest, Sauda.

	F2: haust	M2: kastar	M8: brakkedn	M9: hestadn	L2:eg- trykksv.	L4: ikkje
f. 1890–1919 ≠ f. 1920–1949	***	*	***	***	i.s.	i.s.
f. 1890–1919 ≠ f. 1950–1979	***	***	***	***	i.s.	i.s.
f. 1890–1919 ≠ f. etter 1979	***	**	***	***	i.s.	**
f. 1920–1949 ≠ f. 1950–1979	i.s.	i.s.	i.s.	i.s.	i.s.	i.s.
f. 1920–1949 ≠ f. etter 1979	i.s.	i.s.	i.s.	i.s.	i.s.	**
f. 1950–1979 ≠ f. etter 1979	i.s.	i.s.	i.s.	i.s.	i.s.	i.s.

Tabell 52: Signifikanstest, Tukey post hoc, Sauda.

Vedlegg C. Vedlegg til Artikkel IV

Forklaringsnøkler for forkortelser og symboler brukt i tabellene:

Symbol	Forklaring
N	antall informanter i fødselsårsgruppen
N1	antall informanter med belegg i fødselsårsgruppen
n	totalt antall belegg i fødselsårsgruppen

Tabell 53: Forklaringsnøkkel for symboler i tabellene.

Probabilitetsnivå	Symbol	Forklaring
$p \leq 0,001$	***	Svært høy signifikans
$0,001 < p \leq 0,01$	**	Høy signifikans
$0,01 < p \leq 0,05$	*	Signifikans
$0,05 < p \leq 0,1$	T	Tendens
$p > 0,1$	i.s.	Ikke signifikans

Tabell 54: Forklaringsnøkkel for symboler for probabilitetsnivå.

1. Variasjon på ordnivå

1a, Sauda: Variasjon på ordnivå i hovedvariabelen M7:solå

Ord som bare realiseres med /en/ (antall belegg i parentes):

betjeningen /betʃe:ninjen/ (1), *drifta* /driftɲ/ (1), *elendigheten* /elendihe:tɲ/(1), *evnen* /evnɲ/ (1), *fruen* /fru:en/ (1), *gleden* /gle:dn/ (3), *høyden* /høydɲ/ (1), *hørselen* /høyrselɲ/ (1), *innledningen* /inle:dniɲen/ (1), *mengden* /meɲdn/ (1), *oppvarmingen* /ɔpvarmiɲen/ (1) (men også /ɔpvarmiɲ/), *prøven* /prø:ven/ (1), *saken* /sa:ken/ (1), *verdiskapingen* /vɛrði:ska:pniɲen/ (1), *skråningen* /skrɔ:ninjen/ (1), *juleutstillingen* /ju:lɛu:tstiliɲen/ (1), *utskiftingen* /u:tsjiftɲiɲen/ (1).

Samtlige ord har bare ett belegg med unntak av *gleden* som har 3 belegg.

Ord som bare realiseres med /a/ (antall belegg i parentes):

adressen /adresa/ (1), *bikkja* /biʃa/ (1), *bruden* /brɔ:ra/ (1), *dronninga* /drɔniɲa/ (1), *eska* /eska/ (1), *fletta* /fleta/ (1), *startgropen* /sta:rtgrɔ:pa/ (1), *krona* /krɔ:na/ (1), *lespinga* /lespiɲa/ (1), *leppa* /lipa/ (1), *messa* /mesa/ (3), *mobbinga* /mɔbiɲa/ (1),

mølla /møla/ (1), *nøden* /nøua/ (1), *mannekengoppvisninga* /manekɛŋɔpvi:sniŋa/ (1), *påskan* /pø:ska/ (1), *ruta* /ru:ta/ (1), *skåla* /sko:la/ (1), *tomta* /tømta/ (1), *maurtua* /møurtua/ (1), *utflyttingen* /u:tflytiŋa/ (1), *folkevogna* /følkevøŋna/ (men også /vøgn/) (1), *værmeldinga* /vɛ:rmeliŋa/ (1).

Samtlige ord har bare ett belegg med unntak av *messa* som har 3 belegg.

1b, Årdal: Variasjon på ordnivå i hovedvariabelen M1:tek'e

Ord med 100 % svarabhakti-e (antall belegg i parentes):

blåser /ble:se/ (1), *detter* /dete/ (1), *drikker* /drike/ (1), *eier* /aige/, /ɛige/ (3), *forbinder* /føbine/ (1), *forsvinner* /føsvine/ (2), *gidder* /gide/ (1), *gråter* /gre:te/ (2), *henger* /henge/, /heŋe/ (6), *legger* /laige/, /lɛge/ (12), *lar* /le:te/ (1), *ligger* /lige/ (27), *lyt* (nynorsk) /ly:te/ (18), *renner* /rene/ (1), *selger* /se:le/ (2), *setter* /se:te/, /sete/ (4), *skriker* /skri:ke/ (3), *slenger* /slɛŋje/ (1), *sliter* /sli:te/ (2), *sniker* /sni:ke/ (2), *stikker* /stike/ (2), *synger* /syŋge/, /syŋe/ (3), *synker* /søçe/ (1), *trenger* /treŋge/, /treŋe/ (6), *veier* /ve:ge/ (1), *vokser* /vekse/ (4).

Det fins ingen ord med 0 % svarabhakti-e.

Ord som varierer mellom svarabhakti-e og nullending (antall belegg med svarabhakti-e og totalt antall belegg i parentes):

drar /dre:ge/, /dre:g/ (3 av 4), *driver* /dri:ve/, /dri:v/ (9 av 16), *finner* /fine/, /fin/ (7 av 8), *gjelder* /jelde/, /jele/, /jel/ (14 av 17), *gjør* /je:re/, /jɛ:re/, /je:r/ (34 av 79), *holder* /helde/, /hel/ (17 av 19), *kommer* /çeme/, /çe:me/ /çe:m/, /fe:me/, /fe:m/ (86 av 108), *sitter* /si:te/, /sit/ (9 av 14), *skjerer* /fje:re/, /fje:r/ (1 av 2), *skriver* /skri:ve/, /skri:v/ (19 av 22), *slipper* /slepe/, /slep/ (2 av 4), *spør* /spø:re/, /spø:r/, /spø:r/ (5 av 11), *tar* /te:ke/, /te:k/ (27 av 28) *vert* (nynorsk) /verte/, /verte/, /vert/, /vert/ (5 av 9).

I tillegg fins noen få belegg som må tolkes som leksikalske endringer: 1 belegg *drar* /dra/, 3 belegg *kommer* /køme/, 2 belegg *tar* /ta/.

1c, Sauda: Variasjon på ordnivå i variabelen M9:hestadn

Ord som bare realiseres med /ene/ eller /edn/ (antall belegg i parentes):

belgene /belgene/ (1), *bergenserne* /bɛrgenserne/ (1), *dansene* /dansene/ (1),
eiendommene /ɛiendɔmene/ (1), *fjordene* /fjɔ:reɖn/ (1), *kaninene* /kani:ne/ (1),
brøytekantene /brɔytekantne/ (1), *karakterene* /karakte:rene/ (1), *kundene* /kundne/
 (2), *ledningene* /le:dniene/ (1), *låvene* /lɔ:vedn/ (1), *melodiene* /melɔdi:ene/ (1),
murene /mɔ:rene/ (1), *moringene* /mɔ:riene/ (1), *nordlendingene* /nɔ:rleɖniene/ (1),
sjefene /ʃje:fene/ (1), *rallarsangene* /ralarsaŋene/ (1), *tennisspillerne* /tenispilene/
 (1), *studentene* /stu:dente/ (1), *støvlettene* /stɔvletne/ (1), *tendensene* /tendensne/ (1),
tomatene /tɔma:tne/, /tɔma:tene/ (18), *triatlonene* /tri:atlonne/ (1), *tuppene* /tupene/
 (1), *vanviksboerne* /vanvi:ksbɔ:arne/ (1), *veiene* /veiene/ (5), *vennene* /venne/ (7),
vestlendingene /vestleniene/ (1).

Variantene *kantene*, *tomatene*, *veiene* og *vennene* er obligatorisk i saudamålet. Legg merke til at andre ord som også hadde obligatorisk /edn/ i det pre-industrielle saudamålet på grunn av stammebøying, som *sauene* og *grisene*, ikke bare realiseres med /ene/ eller /edn/ og derfor ikke figurerer på denne listen. Jeg vil presisere at ordene som hadde obligatrisksk /edn/ i det pre-industrielle talemålet ikke er inkludert i analysen av bruk av /ene/ i del 2.3 av Artikkel IV.

1d, Årdal: Variasjon på ordnivå i variabelen F1:baot

Variabelen har om lag 4000 belegg totalt (3928 belegg med /aɔ/, /ɔɔ/ eller /ɔ/). Alle ord med ti belegg eller flere varierer mellom de pre-industrielle variantene (diftong /aɔ/ og /ɔɔ/) og den ikke-lokale varianten /ɔ/.

1e, Årdal: Variasjon på ordnivå i variabelen F2:haust

Ord med 100 % pre-industriell variant /øu/ (antall belegg i parentes):

bløt /bløut/ (6), *løs* (mrk.: ikke suffikset) /løus/ (13), *løv* og *lauve* (subst. og verb)
 /løu/ (subst.), /løuva/ (verb) (35), *naust* /nøust/ (8), *søm* /søum/ (6)

Ord med 100 % ikke-lokal variant /ø/ (antall belegg i parentes):

øde /ø:de/ (2).

Ord som varierer (antall belegg med /øu/ og totalt antall belegg på ordet i parentes):

øke /øuka/, /ø:ka/, /ø:kt/ (2 av 8), *øst* (inkl. sammensetn.) /øust/, /øst/ (7 av 22), *bryllup* /brødløup/, /brydløp/, /brøløp/, /bryløp/ (20 av 31), *død* og *dø* (adj. og verb) /døu/, /dø/, /døua/ (9 av 12), *drøm* og *drømme* (subst. og verb) /drøum/, /drøm/ (1 av 5), *grøt* /grøut/, /grø:t/ (13 av 16), *høst* /høust/, /høst/ (31 av 33), *lørdag* /løurda:g/, /lørda:gen/ (18 av 21), *-løs* (suffiks) /helseløus/, /retsløuse/, /høplø:s/, /rastlø:s/ (2 av 7), *nød* /nøui/, /nø:d/ (2 av 3), *rød* /røu/, /røue/, /røut/, /rø:vi:n/ (9 av 13), *strøm* /strøum/, /strøm/ (2 av 7).

2. Sauda

2a. Hovedvariabelen på samfunnsnivå

Prosentvis bruk av pre-industriell variant /ɔ/ fordelt på fødselsårsgruppe.

M7:solå	f. 1890–1919	f. 1920–1949	f. 1950–1979	f. etter 1979
Gjennomsn. bruk av pre-ind. variant	69,11 %	56,09 %	70,26 %	70,57 %
N1/N=	9/9	11/11	19/19	7/8
n=	350	196	415	38
Standardavvik	39,5	35,2	33,3	38,9

Tabell 55: M7:solå, Sauda, gjennomsnittlig bruk av tradisjonell variant fordelt på fødselsårsgruppe

M7:solå	f. 1890–1919	f. 1920–1949	f. 1950–1979	f. etter 1979
80-tallet	69,11 %	81,00 %	74,55 %	
Gjennomsn. bruk av pre-ind. variant				
N1/N=	9/9	2/2	11/11	
n=	350	31	298	
Standardavvik	39,5	7,1	31,8	
2011		50,56 %	64,38 %	70,57 %
Gjennomsn. bruk av pre-ind. variant				
N1/N=		9/9	8/8	7/8
n=		165	117	38
Standardavvik		36,7	36,6	38,9

Tabell 56: M7:solå, Sauda, gjennomsnittlig bruk av tradisjonell variant fordelt på fødselsårsgruppe og inndelt etter opptaksår

Signifikanstest tilsynelatende tid:

ANOVA	
80-tallet	i.s.
2011	i.s.

Tabell 57: M7:solå, Sauda, signifikanstest (ANOVA) av forskjeller mellom fødselsårsgruppene i tilsynelatende tid

Signifikanstest trendundersøkelse (virkelig tid):

T-test	
f. 1920–1949	i.s.
f. 1950–1979	i.s.

Tabell 58: M7:solå, Sauda, signifikanstest (Independent samples T test) av forskjeller mellom samme fødselsårsgruppe på to opptakstidspunkt (trendundersøkelse)

2b. Hovedvariabelen på individnivå

Bruk av variantene /ɔ/, /a/ og /en/ på individnivå.

Opptak fra	Fødselsårsgruppe	Inf.-kode	Inf.-nummer	Prosentandel /ɔ/	Prosentandel /a/	Prosentandel /en/	Antall belegg		
80-tallet	f. før 1920	Sm14	00714	89,4 %	10,6 %	0 %	47		
		Sk32	00732	89,7 %	10,3 %	0 %	29		
		Sm33	00733	90,2 %	2,4 %	7,3 %	41		
		Sm42	00742	0 %	100 %	0 %	37		
		Sm43	00743	92,6 %	7,4 %	0 %	27		
		Sm44	00744	85,7 %	14,3 %	0 %	28		
		Sk45	00745	78,0 %	19,5 %	2,4 %	41		
		Sk46	00746	96,3 %	1,9 %	1,9 %	54		
		Sk47	00747	0 %	82,6 %	17,4 %	46		
		1920–1949		Sk27	00727	85,7 %	14,3 %	0 %	14
				Sk30	00730	76,5 %	11,8 %	11,8 %	17
		1950–1979		Sm26	00726	90,9 %	9,1 %	0 %	11
				Sm28	00728	75,0 %	25,0 %	0 %	12
				Sm29	00729	0 %	100 %	0 %	10
Sk31	00731			87,0 %	13,0 %	0 %	23		
Sk36	00736			92,9 %	7,1 %	0 %	14		
Sk37	00737			93,3 %	6,7 %	0 %	30		
Sk38	00738			60,0 %	40,0 %	0 %	10		
Sk39	00739			31,6 %	68,4 %	0 %	19		
Sm40	00740			93,8 %	6,3 %	0 %	16		

		Sm41	00741	100 %	0 %	0 %	7		
		SkI34	00034	95,2 %	4,1 %	0,7 %	146		
2011	f. før 1920	Sm14	00714	92,9 %	2,4 %	4,8 %	42		
		1920–1949	Sm00	00700	93,8 %	0 %	6,3 %	16	
			Sk01	00701	75,0 %	0 %	25 %	16	
			Sm02	00702	0 %	12,5 %	87,5 %	24	
			Sm03	00703	73,3 %	26,7 %	0 %	15	
			Sk04	00704	0 %	90,0 %	10,0 %	20	
			Sk08	00708	8,7 %	73,9 %	17,4 %	23	
			Sm09	00709	62,5 %	25,0 %	12,5 %	8	
			Sm10	00710	66,7 %	16,7 %	16,7 %	24	
			Sk11	00711	73,7 %	15,8 %	10,5 %	19	
			Sk27	00727	84,6 %	15,4 %	0 %	13	
			Sk30	00730	81,8 %	0 %	18,2 %	11	
			1950–1979	Sm05	00705	95,2 %	4,8 %	0 %	21
				Sk06	00706	6,3 %	81,3 %	12,5 %	16
				Sm07	00707	69,2 %	15,4 %	15,4 %	13
	Sk12			00712	66,7 %	0 %	33,3 %	3	
	Sm13	00713		75,0 %	0 %	25,0 %	4		
	Sk23	00723		91,7 %	5,6 %	2,8 %	36		
	Sm24	00724		10,5 %	68,4 %	21,1 %	19		
	Sk25	00725		100 %	0 %	0 %	5		
	Sm26	00726		80,0 %	10,0 %	10,0 %	30		
	Sm28	00728		76,9 %	15,4 %	7,7 %	13		
	Sm29	00729		21,1 %	73,7 %	5,3 %	19		
	Sk31	00731		100 %	0 %	0 %	12		
	SkI34	00034		86,4 %	10,2 %	3,4 %	59		
	f. etter 1979	Sk15		00715	100 %	0 %	0 %	2	
		Sk16		00716	93,8 %	0 %	6,3 %	16	
		Sm17	00717	100 %	0 %	0 %	2		
		Sm18	00718	100 %	0 %	0 %	2		
		Sk19	00719	42,9 %	0 %	57,1 %	7		
Sk20		00720	57,1 %	28,6 %	14,3 %	7			
Sm22		00722	0 %	0 %	100 %	1			

Tabell 59: M7:solå, Sauda, individuell gjennomsnittlig bruk av de tre variantene, inndelt etter opptaksår og fødselsårsgruppe

2c. Tidlige brukere, hovedvariabelen

Informantene som bruker under 50 % /∅/.

Informantnummer, fødselsårsgruppe (opptaksår)	Kjønn	Yrke	Utdanningsnivå	Antall foreldre fra Sauda	Bydel
Sk47, f. før 1920 (80-tallet)	Kvinne	Kokke på anleggsbrakke, senere husmor	Grunnskole	0	Åbøbyen
Sm42, f. før 1920 (80-tallet)	Mann	Arbeider ved smelteverket	Grunnskole	0	Åbøbyen
Sm29, f. 1949–1970 (80-tallet og 2011)	Mann	Arbeider ved smelteverket	Videregående skole (yrkesfag)	1	Åbøbyen
Sk39, f. 1950–1979	Kvinne	(skoleelev)	-	2	Søndenålia

(80-tallet)					
Sm02, f. 1920–1949 (2011)	Mann	Lederstilling ved smelteverket	Høgskole (3-årig)	0	Åbøbyen
Sk04, f. 1920–1949 (2011)	Kvinne	Sekretær, senere husmor	Videregående skole (yrkesfag)	0	Søndenålia og Åbøbyen
Sk08, f. 1920–1949 (2011)	Kvinne	Husmor	Grunnskole	0	Åbøbyen
Sk06, f. 1950–1979 (2011)	Kvinne	Lærer	Høgskole (5-årig)	2	Søndenålia
Sm24, f. 1950–1979 (2011)	Mann	Lærer	Høgskole (5-årig)	2	Åbøbyen
Sk19, f. etter 1979 (2011)	Kvinne	(skoleelev)	-	2	Austarheim

Tabell 60: M7:solå, Sauda, opplysninger om informanter med under 50 % /ɔ/

2d. M9:hestadn

Informanter som bruker /ene/ i hankjønnsord som ikke hadde /edn/ i det pre-industrielle saudamålet (antall belegg i parentes):

Opptak fra 80-tallet: Sk27 (1 av 11), Sm29 (1 av 6), Sk30 (1 av 12), Sm33 (2 av 19), Sm40 (2 av 4), Sk47 (20 av 21, 1 belegg med /a/).

Opptak fra 2011: Sm00 (1 av 11), Sm02 (3 av 8), Sm03 (1 av 10), Sk04 (2 av 9), Sk06 (1 av 13), Sm07 (1 av 16), Sk08 (8 av 15), Sk12 (2 av 15), Sk16 (1 av 12), Sk19 (1 av 2), Sk20 (2 av 7), Sm28 (2 av 30), Sk31 (2 av 8).

Hankjønnsord som realiseres med /ene/, som ikke hadde /edn/ i det pre-industrielle saudamålet. Antall belegg med /ene/ og antall belegg totalt på leksetet i bestemt form flertall i parentes.

Belgene /belgene/ (1 av 1), *bergenserne* /bergenserne/ (1 av 1), *butikkene* /butikene/, /butikane/ (2 av 4), *båtene* /bɔ:tne/, /bɔ:tane/, /bɔ:tadn/ (1 av 3), *dansene* /dansene/ (1 av 1), *dialektene* /dialektene/, /dialektane/ (3 av 5), *eiendommene* /eiendømene/ (1 av 1), *fargene* /fargene/, /fargane/, /fargadn/ (1 av 7), *guttene* /gʊtne/, /gʊtane/, /gʊtadn/, /gʊ:tadn/ (2 av 28), *hundene* /hunne/, /hundadn/ (1 av 3), *kaninene* /kani:ne/ (1 av 1), *karakterene* /karakte:rene/ (1 av 1), *kundene* /kundne/ (2 av 2), *kveldene* /kvelne/, /kvelane/, /kveladn/ (1 av 18), *ledningene* /le:dni:ne/ (1 av 1), *lekene* /le:kene/, /le:kane/ (2 av 3), *melodiene* /melɔ:di:ene/ (1 av 1), *murene* /mu:rene/ (1 av 1),

møringene /mø:riɲene/ (1 av 1), *naboene* /na:bøene/, /na:bøane/ (2 av 5),
nordlendingene /nø:rleniɲene/ (1 av 1), *r-ene* /ɛrene/ /ɛrane/ (3 av 8), *russerne*
 /ruserne/, /ruserane/, /rusarane/ (1 av 3), *sjefene* /ʃje:fene/ (1 av 1), *skolene* /skø:lene/,
 /skø:lane/, /sku:lane/ (1 av 8), *sangene* /ralarsaɲene/ (1 av 1), *spillerne* /tenispilerne/
 (1 av 1), *studentene* /stø:dentɲe/ (1 av 1), *støvlettene* /støvletɲe/ (1 av 1), *søndagene*
 /sønda:gene/, /sønda:gane/, /sønda:gadn/ (1 av 7), *tendensene* /tendensɲe/ (1 av 1),
triatlonene /tri:atlonɲe/ (1 av 1), *tuppene* /tupene/ (1 av 1), *tyskerne* /tyskerne/,
 /tyskrane/ (1 av 2), *ungene* /ʊɲene/, /ʊɲane/, /ʊɲadn/ (7 av 95), *vanviksboerne*
 /vanvi:ksbu:arne/ (1 av 1), *vestlendingene* /vestleniɲene/ (1 av 1), *østlendingene*
 /østleniɲene/, /østleniɲane/ (1 av 5).

3. Årdal

3a. Hovedvariabelen på samfunnsnivå

Prosentvis bruk av pre-industriell variant med svarabhakti-e fordelt på fødselsårsgruppe.

M1:tek'e	f. før 1890	f. 1890–1919	f. 1920–1949	f. 1950–1979	f. etter 1979
Gjennomsn. bruk av pre-ind. variant	93,25 %	94,42 %	83,87 %	73,67 %	51,25 %
N1/N=	4/5	12/14	15/15	12/18	8/8
n=	23	96	158	196	100
Standardavvik	9,4	10,9	26,4	31,4	22,8

Tabell 61: M1:tek'e, Årdal, gjennomsnittlig bruk av tradisjonell variant fordelt på fødselsårsgruppe

M1:tek'e	f. før 1890	f. 1890–1919	f. 1920–1949	f. 1950–1979	f. etter 1979
60-tallet	93,25 %	96,80 %	44,00 %	59,33 %	
Gjennomsn. bruk av pre-ind. variant					
N1/N=	4/5	5/5	2/2	3/10	
n=	23	59	9	11	
Standardavvik	9,4	7,1	62,2	52,5	
80-tallet		92,71 %	97,00 %	25,00 %	
Gjennomsn. bruk av pre-ind. variant					
N1/N=		7/9	4/4	1/1	
n=		37	40	4	
Standardavvik		13,2	6,0	-	
2011			86,89 %	85,13 %	51,25 %
Gjennomsn. bruk av pre-ind. variant					
N1/N=			9/9	8/8	8/8
n=			109	181	100
Standardavvik			15,0	13,7	22,8

Tabell 62: M1:tek'e, Årdal, gjennomsnittlig bruk av tradisjonell variant fordelt på fødselsårsgruppe og inndelt etter opptaksår

Signifikanstest tilsynelatende tid:

ANOVA	
60-tallet	i.s.
80-tallet	**
2011	**

Tabell 63: M1:tek'e, Årdal, signifikantest (ANOVA) av forskjeller mellom fødselsårsgruppene i tilsynelatende tid

Post hoc (Tukey)	2011
f. 1920–1949 ≠ f. 1950–1979	i.s.
f. 1920–1949 ≠ f. etter 1979	**
f. 1950–1979 ≠ f. etter 1979	**

Tabell 64: M1:tek'e, Årdal, post hoc test (Tukey) av signifikantest (ANOVA) av forskjeller mellom fødselsårsgruppene i tilsynelatende tid

Fordi det er bare én informant i fødselsårsgruppen f. 1950–1979 i opptaksårsgruppen 80-tallet, blir det ikke gjennomført post hoc test (Tukey) av denne opptaksårsgruppen. Jeg har derfor også gjort T-test (Independent samples T test) av to og to av fødselsårsgruppene i denne opptaksårsgruppen:

T-test	80-tallet
f. 1890–1919 ≠ f. 1920–1949	i.s.
f. 1890–1919 ≠ f. 1950–1979	**
f. 1920–1949 ≠ f. 1950–1979	**

Tabell 65: M1:tek'e, Årdal, tre T-tester av parvise forskjeller mellom fødselsårsgruppene i 80-tallet (tilsynelatende tid)

Signifikanstest trendundersøkelse:

ANOVA	
f. 1890–1919	i.s.
f. 1920–1949	*
f. 1950–1979	i.s.

Tabell 66: M1:tek'e, Årdal, signifikanstest (ANOVA) av forskjeller mellom samme fødselsårsgruppe på tre opptakstidspunkt (trendundersøkelse)

Post hoc (Tukey)	f. 1920–1949
60-tallet ≠ 80-tallet	*
60-tallet ≠ 2011	T
80-tallet ≠ 2011	i.s.

Tabell 67: M1:tek'e, Årdal, post hoc test av (Tukey) signifikanstest (ANOVA) av forskjeller mellom samme fødselsårsgruppe på tre opptakstidspunkt (trendundersøkelse)

3b. Hovedvariabelen på individnivå

Bruk av svarabhakti-e på individnivå.

Opptak fra	Fødselsårsgruppe	Inf.-kode	Inf.-nummer	Prosentandel svarabhakti-e	Antall belegg	Merknad
60-tallet	f. før 1890	Åm14	00614	80,0 %	5	1 belegg med leksikalsk endring
		Åm15	00615	100 %	2	
		Åk16	00616	93,33 %	15	1 belegg med endingen /er/
		Åk18	00618	100 %	1	
1890–1919		Åm19	00619	84,0 %	25	
		Åm20	00620	100 %	6	
		Åk21	00621	100 %	20	
		Åk22	00622	100 %	3	
		Åm31	00631	100 %	5	

	1920–1949	Åm25	00625	87,5 %	8	
		Åk33	00633	0 %	1	
	1950–1979	Åm00	00600	77,78 %	9	
		Åm23	00623	0 %	1	
		Åm37	00637	100 %	1	
80-tallet	1890–1919	Åm01	00601	100 %	6	
		Åm03	00603	100 %	1	
		Åm04	00604	100 %	2	
		Åm06	00606	100 %	11	
		Åk07	00607	81,82 %	11	
		Åk08	00608	100 %	3	
		Åk09	00609	66,67 %	3	
	1920–1949	Åm10	00610	100 %	19	
		Åm11	00611	88,24 %	17	1 belegg med endingen /er/
		Åk117	00017	100 %	2	
		Åm118	00018	100 %	2	
	1959–1979	Åm12	00612	25,0 %	4	
2011	1920–1949	Åm10	00610	85,71 %	7	
		Åm38	00638	100 %	1	
		Åk39	00639	58,33 %	12	
		Åk40	00640	90,0 %	10	
		Åm54	00654	100 %	6	
		Åm57	00657	100 %	6	
		Åm58	00658	75,0 %	4	
		Åk59	00659	76,92 %	13	
		Åk60	00660	100 %	2	
		Åm62	00662	82,35 %	51	
		Åk117	00017	100 %	5	
		Åm118	00018	97,5 %	40	
	1950–1979	Åk49	00649	100 %	26	
		Åm50	00650	93,33 %	15	
		Åm51	00651	73,53 %	34	
		Åm52	00652	94,29 %	35	
		Åk53	00653	90,0 %	20	
		Åk61	00661	86,96 %	23	
		Åk63	00663	85,71 %	21	
		Åm64	00664	57,14 %	7	
	f. etter 1979	Åk41	00641	20,0 %	5	1 belegg med leksikalsk endring
		Åm42	00642	53,85 %	13	
		Åm43	00643	100 %	3	1 belegg med leksikalsk endring
		Åk44	00644	50,0 %	10	
		Åm45	00645	45,83 %	24	1 belegg med leksikalsk endring
		Åm46	00646	57,14 %	21	1 belegg med leksikalsk endring
		Åk47	00647	45,45 %	11	1 belegg med leksikalsk endring
		Åk48	00648	38,46 %	13	

Tabell 68: M1:tek'e, Årdal, individuell gjennomsnittlig bruk av svarabhakti-e, inndelt etter opptaksår og fødselsårsgruppe

3c. Tidlige brukere, hovedvariabelen

Informantene som bruker mindre svarabhakti-e enn gjennomsnittet i fødselsårsgruppa.

Informantkode, fødselsårsgruppe (opptaksår)	Kjønn	Yrke	Utdanningsnivå	Antall foreldre fra Sauda	Bydel
Åm14, f. før 1890 (60-tallet)	Mann	Gårdbruker	Grunnskole	2 (?)	Offerdal
Åk16, f. før 1890 (60-tallet)	Kvinne	Gårdbruker	Grunnskole	2 (?)	Seimsdal
Åm19, f. 1890–1919 (60-tallet)	Mann	Gårdbruker og forfatter	-	2	Seimsdal
Åm25, f. 1920–1949 (60-tallet)	Mann	Lærer	Høgskole	1	Årdalstangen
Åk33, f. 1920–1949 (60-tallet)	Kvinne	-	-	-	Årdalstangen
Åm23, f. 1950–1979 (60-tallet)	Mann	(skoleelev)	-	1	-
Åk07, f. 1890–1920 (80-tallet)	Kvinne	Lærer	Høgskole	2 (?)	Offerdal
Åk09, f. 1890–1920 (80-tallet)	Kvinne	Anleggskokke, senere husmor	Grunnskole	-	Øvre Årdal
Åm12, f. 1950–1979 (80-tallet)	Mann	(skoleelev)	-	-	Årdalstangen
Åk39, f. 1920–1949 (2011)	Kvinne	Mellomleder	Videregående skole	2	Øvre Årdal
Åm58, f. 1920–1949 (2011)	Mann	Sjåfør (tilkn. fabrikk)	Grunnskole	2	Seimsdal
Åk59, f. 1920–1949 (2011)	Kvinne	Sjåfør	Grunnskole	2	Øvre Årdal
Åm62, f. 1920–1949 (2011)	Mann	Fabrikkarbeider, senere mellomleder (i det offentlige)	Videregående skole (yrkesfag)	2	Øvre Årdal
Åm51, f. 1950–1979 (2011)	Mann	Fabrikkarbeider, senere kommunikasjonsyrke (privat)	Høyere utdanning	2	Øvre Årdal
Åm64, f. 1950–1979 (2011)	Mann	Lærer	Høgskole	1	Øvre Årdal
Åk41, f. etter 1979 (2011)	Kvinne	(skoleelev)	-	1	Årdalstangen
Åk44, f. etter 1979 (2011)	Kvinne	(skoleelev)	-	2	Øvre Årdal
Åm45, f. etter 1979 (2011)	Mann	(skoleelev)	-	2	Årdalstangen
Åk47, f. etter 1979 (2011)	Kvinne	(skoleelev)	-	1	Årdalstangen
Åk48, f. etter 1979 (2011)	Kvinne	(skoleelev)	-	2	Øvre Årdal

Tabell 69: M1:tek'e, Årdal, opplysninger om informanter med mindre bruk av svarabhakti-e enn gjennomsnittlig bruk i fødselsårsgruppen.

Vedlegg D. Individuell variasjon (supplerende informasjon til vedlegg B og C)

Vedlegget inneholder en oversikt over den individuelle variasjonen i hver enkelt språklige variabel som er undersøkt i denne avhandlingen. For hver variabel oppgir jeg et spredningsdiagram og en tabell over individuelle prosentverdier og antall belegg.

1. Sauda

F2:haust

Spredningsdiagrammet nedenfor illustrerer informantenes bruk av pre-industriell variant /øw/ (i prosent). Hver informant (med belegg) er representert med en sirkel hvis opptaket med han/henne er fra 80-årene eller et kvadrat hvis opptaket er fra 2011. Panelinformantene er bare representert én gang i spredningsdiagrammet (sirkel, opptak fra 80-årene), men prosentandelene deres fra begge opptakstidspunktene er oppført i tabellen nedenfor spredningsdiagrammet.

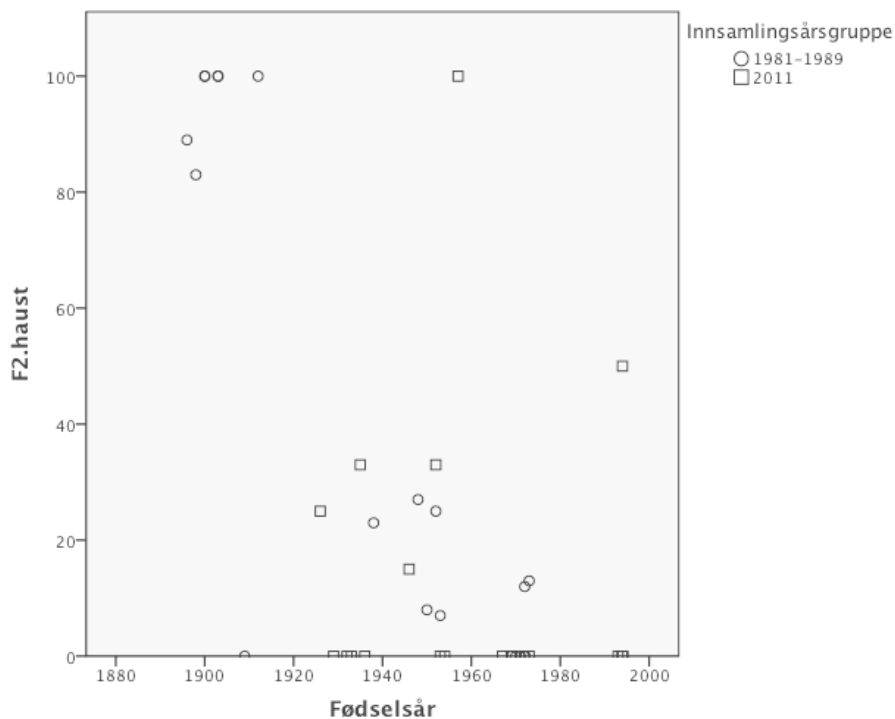

Tabellen nedenfor oppgir hver informants prosentandel pre-industriell variant og antall belegg.

Opptak fra	Fødselsårsgruppe	Inf.-kode	Inf.-nummer	Prosentandel /øu/	Antall belegg	Merknad
80-tallet	f. før 1920	Sm14	00714	100 %	14	
		Sk32	00732	88,89 %	9	
		Sm33	00733	100 %	10	
		Sm42	00742	-	-	ikke belegg
		Sm43	00743	83,33 %	6	
		Sm44	00744	100 %	3	
		Sk45	00745	100 %	18	
		Sk46	00746	100 %	9	
		Sk47	00747	0 %	2	
1920-1949		Sk27	00727	23,08 %	13	
		Sk30	00730	27,27 %	11	
1950-1979		Sm26	00726	0 %	9	
		Sm28	00728	0 %	8	
		Sm29	00729	0 %	8	
		Sk31	00731	6,67 %	15	
		Sk36	00736	8,33 %	12	

		Sk37	00737	0 %	15	
		Sk38	00738	11,76 %	17	
		Sk39	00739	0 %	6	
		Sm40	00740	0 %	6	
		Sm41	00741	12,5 %	8	
		SkI34	00034	25,0 %	4	
2011	f. før 1920	Sm14	00714	100 %	4	
	1920–1949	Sm00	00700	-	-	ikke belegg
		Sk01	00701	0 %	4	
		Sm02	00702	0 %	5	
		Sm03	00703	-	-	ikke belegg
		Sk04	00704	0 %	3	
		Sk08	00708	15,38 %	13	
		Sm09	00709	33,33 %	9	
		Sm10	00710	25,0 %	8	
		Sk11	00711	0 %	1	
		Sk27	00727	52,38 %	21	
		Sk30	00730	15,38 %	13	
	1950–1979	Sm05	00705	100 %	5	
		Sk06	00706	0 %	1	
		Sm07	00707	33,33 %	3	
		Sk12	00712	0 %	2	
		Sm13	00713	0 %	4	
		Sk23	00723	0 %	6	
		Sm24	00724	0 %	1	
		Sk25	00725	-	-	ikke belegg
		Sm26	00726	15,79 %	19	
		Sm28	00728	0 %	19	
		Sm29	00729	0 %	11	
		Sk31	00731	3 %	13	
		SkI34	00034	0 %	3	
	f. etter 1979	Sk15	00715	-	-	ikke belegg
		Sk16	00716	50 %	2	
		Sm17	00717	0 %	1	
		Sm18	00718	-	-	ikke belegg
		Sk19	00719	0 %	1	
		Sk20	00720	0 %	1	
		Sm21	00721	0 %	2	
		Sm22	00722	-	-	ikke belegg

F3:braut

Spredningsdiagrammet nedenfor illustrerer informantenes bruk av pre-industriell variant /øu/ (i prosent). Hver informant (med belegg) er representert med en sirkel hvis opptaket med han/henne er fra 80-årene eller et kvadrat hvis opptaket er fra 2011. Panelinformantene er bare representert én gang i spredningsdiagrammet (sirkel, opptak fra 80-årene), men prosentandelene deres fra begge opptakstidspunktene er oppført i tabellen nedenfor spredningsdiagrammet.

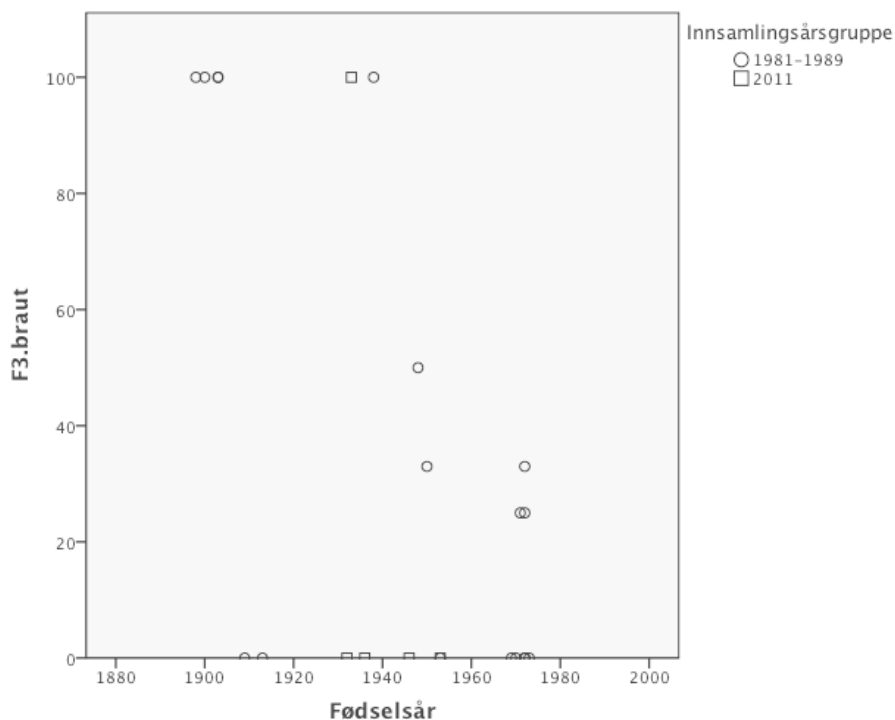

Tabellen nedenfor oppgir hver informants prosentandel pre-industriell variant og antall belegg.

Opptak fra	Fødselsårsgruppe	Inf.-kode	Inf.-nummer	Prosentandel /øu/	Antall belegg	Merknad
80-tallet	f. før 1920	Sm14	00714	-	-	ikke belegg
		Sk32	00732	-	-	ikke belegg

		Sm33	00733	100 %	1	
		Sm42	00742	0 %	1	
		Sm43	00743	100 %	3	
		Sm44	00744	-	-	ikke belegg
		Sk45	00745	100 %	4	
		Sk46	00746	100 %	5	
		Sk47	00747	0 %	1	
1920–1949		Sk27	00727	100 %	4	
		Sk30	00730	50 %	6	
1950–1979		Sm26	00726	0 %	4	
		Sm28	00728	0 %	2	
		Sm29	00729	0 %	3	
		Sk31	00731	0 %	6	
		Sk36	00736	33,33 %	6	
		Sk37	00737	25,0 %	4	
		Sk38	00738	33,33 %	3	
		Sk39	00739	0 %	2	
		Sm40	00740	25,0 %	4	
		Sm41	00741	0 %	5	
		Sk134	00034	-	-	ikke belegg
2011	f. før 1920	Sm14	00714	-	-	ikke belegg
	1920–1949	Sm00	00700	-	-	ikke belegg
		Sk01	00701	-	-	ikke belegg
		Sm02	00702	-	-	ikke belegg
		Sm03	00703	0 %	2	
		Sk04	00704	0 %	3	
		Sk08	00708	0 %	1	
		Sm09	00709	-	-	ikke belegg
		Sm10	00710	-	-	ikke belegg
		Sk11	00711	100 %	2	
		Sk27	00727	-	-	ikke belegg
		Sk30	00730	-	-	ikke belegg
1950–1979		Sm05	00705	-	-	ikke belegg
		Sk06	00706	0 %	1	
		Sm07	00707	-	-	ikke belegg
		Sk12	00712	-	-	ikke belegg
		Sm13	00713	-	-	ikke belegg
		Sk23	00723	-	-	ikke belegg
		Sm24	00724	-	-	ikke belegg
		Sk25	00725	-	-	ikke belegg
		Sm26	00726	-	-	ikke belegg
		Sm28	00728	-	-	ikke belegg
		Sm29	00729	-	-	ikke belegg
		Sk31	00731	-	-	ikke belegg
		Sk134	00034	-	-	ikke belegg
f. etter 1979		Sk15	00715	-	-	ikke belegg
		Sk16	00716	-	-	ikke belegg
		Sm17	00717	-	-	ikke belegg
		Sm18	00718	-	-	ikke belegg
		Sk19	00719	-	-	ikke belegg
		Sk20	00720	-	-	ikke belegg
		Sm21	00721	-	-	ikke belegg
		Sm22	00722	-	-	ikke belegg

M1:tek'e

Variasjonen i bruk av svarabhakti-vokal i sterke verb i presens interagerer med en rekke endringer på ordnivå, der de nyinnførte ordene ikke kan uttales med svarabhakti-e (for eksempel overgang fra /çe:me/ til /kømer/, fra /dre:ge/ til /dra:r/ og /te:ke/ til /ta:r/). Disse nye ordene kan ikke regnes med i variabelen (fordi uttale med svarabhakti-e ikke er mulig). Spredningsdiagrammet og tabellen nedenfor sier dermed ingenting om bruk av disse nyinnførte ordene. Bruken av de fem mest frekvente nye ordene oppgis derfor i en egen tabell nedenfor, etter spredningsdiagrammet og tabellen over individuelle realisasjoner.

Spredningsdiagrammet nedenfor illustrerer informantenes bruk av pre-industriell variant svarabhakti-e (i prosent). Hver informant (med belegg) er representert med en sirkel hvis opptaket med han/henne er fra 80-årene eller et kvadrat hvis opptaket er fra 2011. Panelinformantene er bare representert én gang i spredningsdiagrammet (sirkel, opptak fra 80-årene), men prosentandelene deres fra begge opptakstidspunktene er oppført i tabellen nedenfor spredningsdiagrammet.

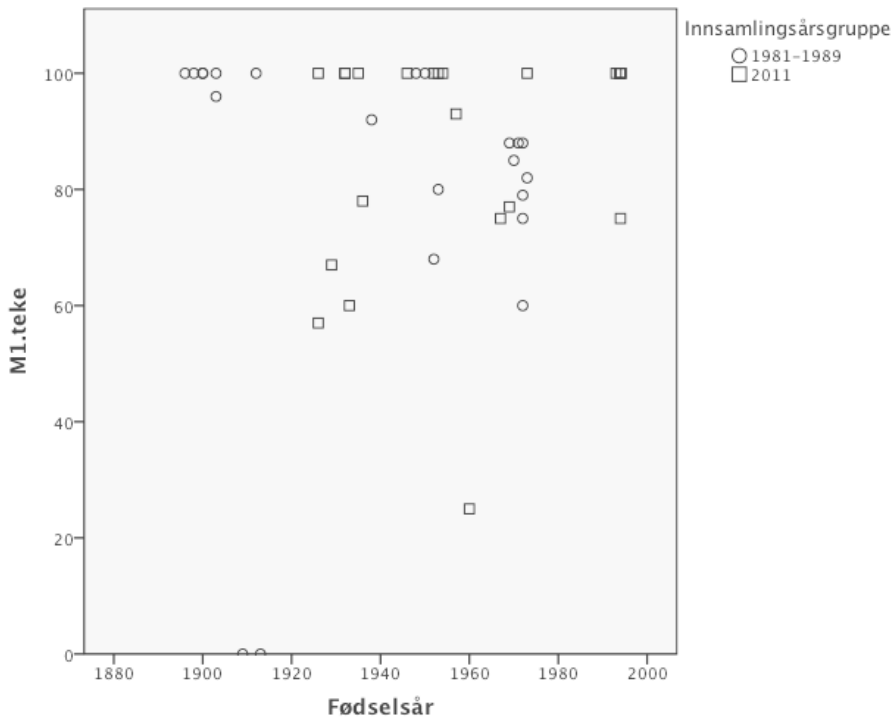

Tabellen nedenfor oppgir hver informants prosentandel pre-industriell variant og antall belegg.

Opptak fra	Fødselsårsgruppe	Inf.-kode	Inf.-nummer	Prosentandel svarabh.-e	Antall belegg	Merknad		
80-tallet	f. før 1920	Sm14	00714	100 %	5			
		Sk32	00732	100 %	7			
		Sm33	00733	100 %	1			
		Sm42	00742	0 %	6	6 belegg med /er/ (100 %)		
		Sm43	00743	100 %	2			
		Sm44	00744	100 %	4			
		Sk45	00745	96 %	25			
		Sk46	00746	100 %	8			
		Sk47	00747	0 %	6	6 belegg med /er/ (100 %)		
		<hr/>						
1920–1949		Sk27	00727	91,67 %	12			
		Sk30	00730	100 %	8			
<hr/>								
1950–1979		Sm26	00726	75 %	12			
		Sm28	00728	88,24 %	17	1 belegg med /er/ (5,88 %)		
		Sm29	00729	84,62 %	13			
		Sk31	00731	80 %	15			
		Sk36	00736	100 %	7			
		Sk37	00737	87,5 %	8			
		Sk38	00738	60 %	10	1 belegg med /er/ (10 %)		
		Sk39	00739	87,5 %	8			
		Sm40	00740	78,57 %	14			
		Sm41	00741	81,82 %	11			
		Sk134	00034	67,84 %	171			
<hr/>								
2011	f. før 1920	Sm14	00714	87,5 %	8			
	1920–1949	Sm00	00700	100 %	9			
		Sk01	00701	100 %	9			
		Sm02	00702	66,67 %	3	1 belegg med /er/ (33,33 %)		
		Sm03	00703	100 %	6			
		Sk04	00704	77,78 %	9	1 belegg med /er/ (11,11 %)		
		Sk08	00708	100 %	14			
		Sm09	00709	100 %	6			
		Sm10	00710	57,14 %	7			
		Sk11	00711	60 %	15			
		Sk27	00727	100 %	14			
		Sk30	00730	100 %	21			
		<hr/>						
		1950–1979		Sm05	00705	92,59 %	27	
				Sk06	00706	100 %	7	
				Sm07	00707	100 %	2	
				Sk12	00712	100 %	12	
				Sm13	00713	75 %	4	
				Sk23	00723	77,27 %	22	
			Sm24	00724	100 %	10		

	Sk25	00725	25 %	8	
	Sm26	00726	86,67 %	15	1 belegg med /er/ (6,67 %)
	Sm28	00728	100 %	24	
	Sm29	00729	87,5 %	8	
	Sk31	00731	47,62 %	21	
	SkI34	00034	76,47 %	68	
f. etter 1979	Sk15	00715	100 %	5	
	Sk16	00716	100 %	14	
	Sm17	00717	100 %	5	
	Sm18	00718	-	-	ikke belegg
	Sk19	00719	100 %	3	
	Sk20	00720	100 %	7	
	Sm21	00721	75 %	4	
	Sm22	00722	100 %	2	

Tabellen nedenfor gir en oversikt over bruk av de nyinnførte ordformene /kømer/, /gjør/, /ta:r/, /dra:r/ og /gi:r/ på individnivå. Prosentandelen angir bruk av den nye ordformen i kontrast til den pre-industrielle (100 % tilsvarer altså utelukkende bruk av den nye ordformen).

Opp- tak fra	Fødselsårs- gruppe	Inf.- kode	Inf.- nr.	Prosent- andel /kømer/ (antall belegg)	Prosent- andel /gjør/ (antall belegg)	Prosent- andel /ta:r/ (antall belegg)	Prosent- andel /dra:r/ (antall belegg)	Prosent- andel /gi:r/ (antall belegg)
80- tallet	f. før 1920	Sm14	00714	0 % (2)	-	-	-	-
		Sk32	00732	0 % (2)	0 % (1)	-	-	-
		Sm33	00733	0 % (1)	-	-	-	-
		Sm42	00742	100 % (1)	-	-	-	-
		Sm43	00743	100 % (2)	0 % (1)	-	-	-
		Sm44	00744	0 % (1)	100 % (1)	0 %	-	-
		Sk45	00745	100 % (1)	0 % (1)	-	-	-
		Sk46	00746	0 % (2)	-	-	-	-
		Sk47	00747	100 % (1)	100 % (2)	100 % (1)	-	-
	1920–1949	Sk27	00727	75 % (4)	20 % (5)	100 % (1)	-	-
		Sk30	00730	-	100 % (10)	-	100 % (1)	-
	1950–1979	Sm26	00726	100 % (1)	100 % (1)	100 % (2)	-	-
		Sm28	00728	100 % (4)	100 % (5)	100 % (1)	-	-
		Sm29	00729	100 % (2)	-	-	-	-
Sk31		00731	100 % (3)	0 % (7)	100 % (2)	100 % (1)	-	
Sk36		00736	100 % (2)	-	-	-	-	
Sk37		00737	-	100 % (1)	-	-	-	
Sk38		00738	100 % (2)	100 % (1)	100 % (2)	-	-	
Sk39		00739	100 % (1)	-	100 % (2)	100 % (1)	-	
Sm40		00740	100 % (2)	50 % (4)	100 % (1)	-	-	
Sm41		00741	100 % (1)	-	100 % (4)	-	-	
SkI34		00034	100 % (53)	79,2 % (192)	100 % (10)	100 % (13)	100 % (2)	
2011	f. før 1920	Sm14	00714	0 % (3)	0 % (1)	-	-	-
	1920–1949	Sm00	00700	100 % (5)	0 % (3)	-	-	100 % (1)
		Sk01	00701	100 % (7)	0 % (1)	100 % (2)	-	-

	Sm02	00702	100 % (3)	100 % (2)	-	-	-
	Sm03	00703	100 % (4)	100 % (4)	100 % (2)	100 % (1)	-
	Sk04	00704	100 % (9)	100 % (3)	100 % (2)	-	-
	Sk08	00708	100 % (6)	100 % (2)	100 % (2)	-	-
	Sm09	00709	100 % (1)	0 % (1)	100 % (1)	-	-
	Sm10	00710	-	0 % (3)	100 % (4)	-	100 % (2)
	Sk11	00711	0 % (3)	0 % (5)	100 % (1)	-	-
	Sk27	00727	80 % (5)	0 % (5)	-	-	-
	Sk30	00730	100 % (3)	88,9 % (9)	100 % (1)	100 % (2)	-
1950–1979	Sm05	00705	18,2% (11)	0 % (7)	100 % (3)	-	-
	Sk06	00706	100 % (2)	100 % (5)	100 % (4)	100 % (1)	-
	Sm07	00707	100 % (3)	100 % (1)	100 % (2)	-	-
	Sk12	00712	100 % (5)	33,3 % (3)	100 % (1)	-	-
	Sm13	00713	100 % (2)	80 % (5)	100 % (2)	-	-
	Sk23	00723	100 % (11)	66,7 % (6)	100 % (2)	-	-
	Sm24	00724	100 % (4)	-	100 % (1)	-	-
	Sk25	00725	100 % (5)	33,3 % (9)	100 % (2)	-	-
	Sm26	00726	100 % (4)	100 % (1)	100 % (1)	100 % (2)	-
	Sm28	00728	100 % (6)	100 % (2)	100 % (1)	-	-
	Sm29	00729	100 % (3)	100 % (4)	-	100 % (1)	-
	Sk31	00731	-	0 % (12)	-	-	-
	Sk134	00034	100 % (25)	89,7 % (68)	100 % (49)	100 % (7)	-
f. etter 1979	Sk15	00715	100 % (11)	100 % (1)	100 % (3)	-	-
	Sk16	00716	100 % (16)	100 % (8)	100 % (6)	-	-
	Sm17	00717	100 % (3)	100 % (1)	100 % (1)	-	-
	Sm18	00718	100 % (2)	100 % (1)	100 % (1)	-	-
	Sk19	00719	100 % (2)	100 % (1)	100 % (3)	-	100 % (1)
	Sk20	00720	100 % (6)	100 % (2)	100 % (4)	-	-
	Sm21	00721	100 % (10)	100 % (4)	-	-	-
	Sm22	00722	100 % (1)	100 % (1)	-	-	-

M2:kastar

Spredningsdiagrammet nedenfor illustrerer informantenes bruk av pre-industriell variant /ar/ (i prosent). Hver informant (med belegg) er representert med en sirkel hvis opptaket med han/henne er fra 80-årene eller et kvadrat hvis opptaket er fra 2011. Panelinformantene er bare representert én gang i spredningsdiagrammet (sirkel, opptak fra 80-årene), men prosentandelene deres fra begge opptakstidspunktene er oppført i tabellen nedenfor spredningsdiagrammet.

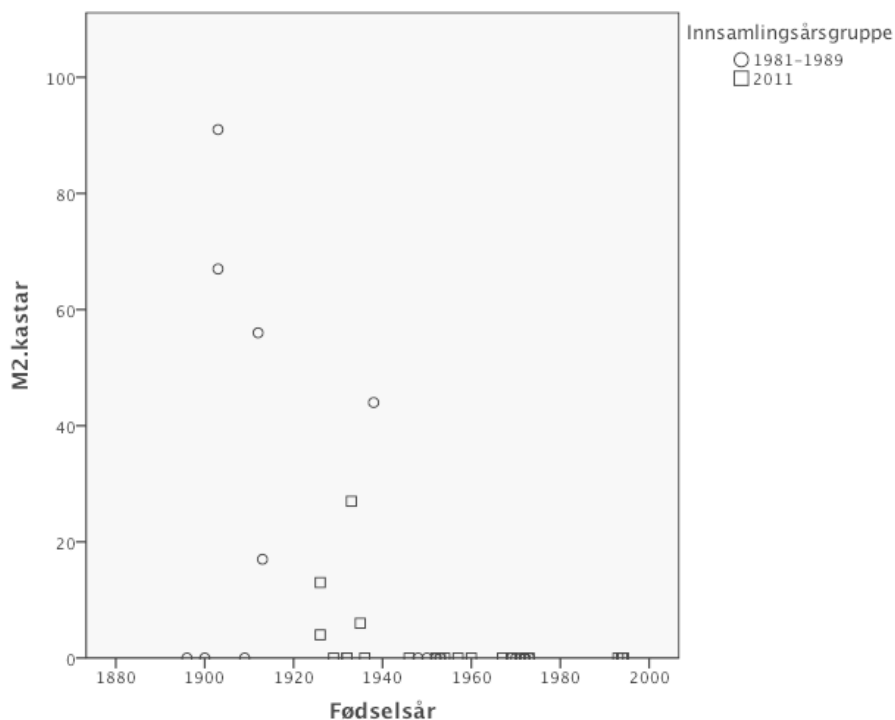

I tillegg til spredningsdiagrammet ovenfor, viser jeg også et spredningsdiagram nedenfor som illustrerer informantenes bruk av pre-industriell variant /ar/ sammenlagt med varianten /a/ (i prosent).

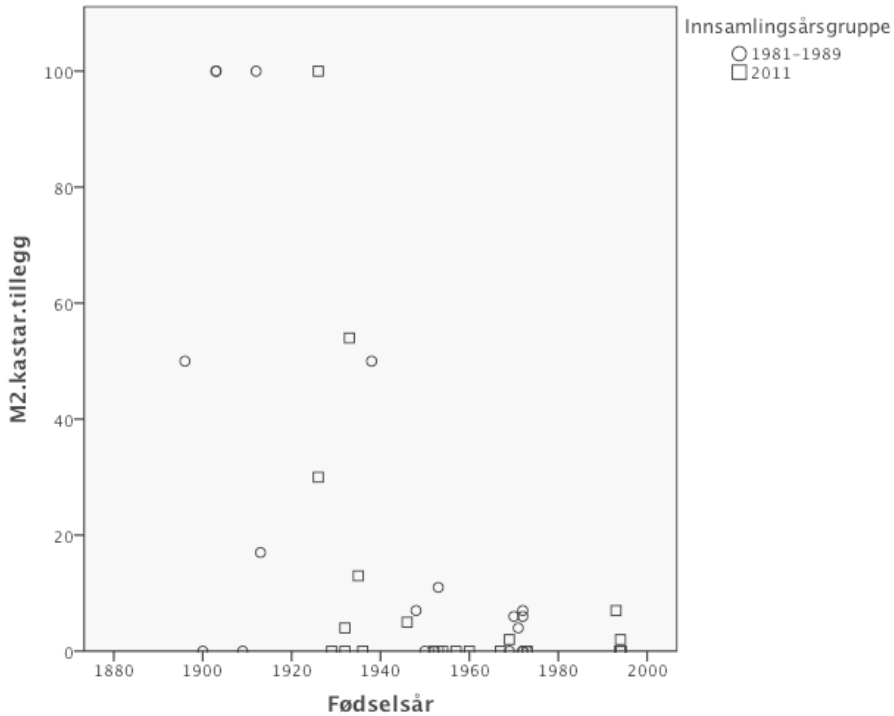

Tabellen nedenfor oppgir hver informants prosentandel pre-industriell variant, prosentandel bruk av de andre variantene som brukes i Sauda, samt antall belegg.

Opp- tak fra	Fødselsårs- gruppe	Inf.- kode	Inf.- nr.	Prosent- andel /ar/	Prosent- andel /a/	Prosent- andel /er/	Prosent- andel /e/	Antall belegg	Merknader		
80- tallet	f. før 1920	Sm14	00714	55,56 %	44,44 %	0 %	0 %	9			
			Sk32	00732	0 %	50 %	0 %	50 %	2		
			Sm33	00733	0 %	0 %	100 %	0 %	1		
			Sm42	00742	16,67 %	0 %	66,67 %	16,67 %	6		
			Sm43	00743	-	-	-	-	-	-	ikke belegg
			Sm44	00744	-	-	-	-	-	-	ikke belegg
			Sk45	00745	90,91 %	9,09 %	0 %	0 %	44		
			Sk46	00746	66,67 %	33,33 %	0 %	0 %	9		
			Sk47	00747	0 %	0 %	51,72 %	48,28 %	29		
			1920–1949	Sk27	00727	43,75 %	6,25 %	12,5 %	37,5 %	16	
	Sk30	00730	0 %	7,14 %	0 %	92,86 %	28				
1950–1979	Sm26	00726	0 %	0 %	0 %	100 %	16				
	Sm28	00728	0 %	0 %	8,33 %	91,67 %	24				
	Sm29	00729	0 %	5,88 %	0 %	94,12 %	17				
	Sk31	00731	0 %	10,53 %	0 %	89,47 %	38				
	Sk36	00736	0 %	0 %	7,14 %	92,86 %	14				

		Sk37	00737	0 %	4,35 %	4,35 %	91,30 %	23
		Sk38	00738	0 %	6,25 %	12,5 %	81,25 %	16
		Sk39	00739	0 %	66,67 %	0 %	93,33 %	15
		Sm40	00740	0 %	0 %	0 %	100 %	16
		Sm41	00741	0 %	0 %	0 %	100 %	15
		SkI34	00034	0 %	0,49 %	0 %	99,51 %	407
2011	f. før 1920	Sm14	00714	66,67 %	33,33 %	0 %	0 %	15
	1920–1949	Sm00	00700	4,35 %	26,09 %	4,35 %	65,22 %	23
		Sk01	00701	0 %	3,85 %	0 %	96,15 %	26
		Sm02	00702	0 %	0 %	70 %	30 %	10
		Sm03	00703	0 %	0 %	0 %	100 %	7
		Sk04	00704	0 %	0 %	11,54 %	88,46 %	26
		Sk08	00708	0 %	5,26 %	2,63 %	92,11 %	38
		Sm09	00709	6,25 %	6,25 %	0 %	87,5 %	16
		Sm10	00710	12,5 %	87,5 %	0 %	0 %	8
		Sk11	00711	26,92 %	26,92 %	0 %	46,15 %	26
		Sk27	00727	51,72 %	17,24 %	17,24 %	13,79 %	29
		Sk30	00730	0 %	4,17 %	4,17 %	91,67 %	48
	1950–1979	Sm05	00705	0 %	0 %	0 %	100 %	22
		Sk06	00706	0 %	0 %	0 %	100 %	36
		Sm07	00707	0 %	0 %	9,52 %	90,48 %	21
		Sk12	00712	0 %	0 %	0 %	100 %	39
		Sm13	00713	0 %	0 %	0 %	100 %	40
		Sk23	00723	0 %	2,08 %	0 %	97,92 %	48
		Sm24	00724	0 %	0 %	2,86 %	97,14 %	35
		Sk25	00725	0 %	0 %	0 %	100 %	22
		Sm26	00726	0 %	5,56 %	0 %	94,44 %	18
		Sm28	00728	0 %	0 %	0 %	100 %	43
		Sm29	00729	0 %	0 %	7,69 %	92,31 %	39
		Sk31	00731	0 %	0 %	3,85 %	96,15 %	52
		SkI34	00034	0 %	3 %	0 %	97 %	200
	f. e. 1979	Sk15	00715	0 %	0 %	0 %	100 %	16
		Sk16	00716	0 %	2 %	0 %	98 %	50
		Sm17	00717	0 %	0 %	0 %	100 %	25
		Sm18	00718	0 %	0 %	0 %	100 %	4
		Sk19	00719	0 %	0 %	0 %	100 %	6
		Sk20	00720	0 %	6,52 %	0 %	93,48 %	46
		Sm21	00721	0 %	0 %	0 %	100 %	8
		Sm22	00722	0 %	0 %	0 %	100 %	6

M3:talde

Spredningsdiagrammet nedenfor illustrerer informantenes bruk av pre-industriell variant /a/ (i prosent). Hver informant (med belegg) er representert med en sirkel hvis opptaket med han/henne er fra 80-årene eller et kvadrat hvis opptaket er fra 2011. Panelinformantene er bare representert én gang i spredningsdiagrammet (sirkel, opptak fra 80-årene), men prosentandelene deres fra begge opptakstidspunktene er oppført i tabellen nedenfor spredningsdiagrammet.

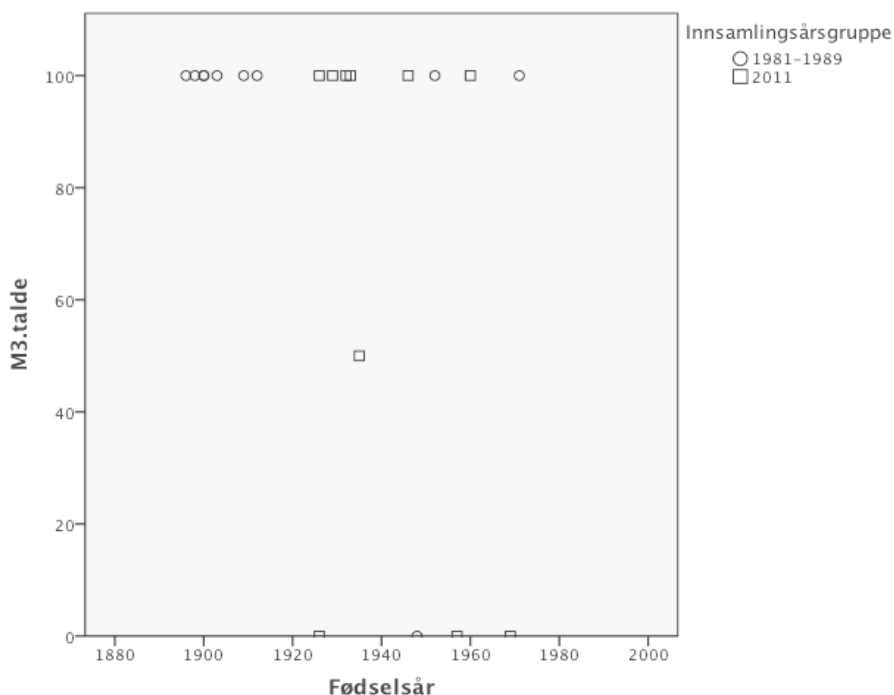

Tabellen nedenfor oppgir hver informants prosentandel pre-industriell variant og antall belegg.

Opptak fra	Fødselsårsgruppe	Inf.-kode	Inf.-nummer	Prosentandel /a/	Antall belegg	Merknad
80-tallet	f. før 1920	Sm14	00714	100 %	6	
		Sk32	00732	100 %	7	

		Sm33	00733	100 %	2	
		Sm42	00742	-	-	ikke belegg
		Sm43	00743	100 %	2	
		Sm44	00744	100 %	4	
		Sk45	00745	-	-	ikke belegg
		Sk46	00746	100 %	2	
		Sk47	00747	100 %	1	
1920–1949		Sk27	00727	-	-	ikke belegg
		Sk30	00730	0 %	3	
1950–1979		Sm26	00726	-	-	ikke belegg
		Sm28	00728	-	-	ikke belegg
		Sm29	00729	-	-	ikke belegg
		Sk31	00731	-	-	ikke belegg
		Sk36	00736	-	-	ikke belegg
		Sk37	00737	100 %	1	
		Sk38	00738	-	-	ikke belegg
		Sk39	00739	-	-	ikke belegg
		Sm40	00740	-	-	ikke belegg
		Sm41	00741	-	-	ikke belegg
		SkI34	00034	100 %	1	
2011	f. før 1920	Sm14	00714	-	-	ikke belegg
	1920–1949	Sm00	00700	0 %	1	
		Sk01	00701	100 %	1	
		Sm02	00702	100 %	2	
		Sm03	00703	-	-	ikke belegg
		Sk04	00704	-	-	ikke belegg
		Sk08	00708	100 %	2	
		Sm09	00709	50 %	4	
		Sm10	00710	100 %	1	
		Sk11	00711	100 %	3	
		Sk27	00727	100 %	1	
		Sk30	00730	-	-	ikke belegg
1950–1979		Sm05	00705	0 %	1	
		Sk06	00706	-	-	ikke belegg
		Sm07	00707	-	-	ikke belegg
		Sk12	00712	-	-	ikke belegg
		Sm13	00713	-	-	ikke belegg
		Sk23	00723	0 %	1	
		Sm24	00724	-	-	ikke belegg
		Sk25	00725	100 %	1	
		Sm26	00726	-	-	ikke belegg
		Sm28	00728	-	-	ikke belegg
		Sm29	00729	-	-	ikke belegg
		Sk31	00731	-	-	ikke belegg
		SkI34	00034	-	-	ikke belegg
f. etter 1979		Sk15	00715	-	-	ikke belegg
		Sk16	00716	-	-	ikke belegg
		Sm17	00717	-	-	ikke belegg
		Sm18	00718	-	-	ikke belegg
		Sk19	00719	-	-	ikke belegg
		Sk20	00720	-	-	ikke belegg
		Sm21	00721	-	-	ikke belegg
		Sm22	00722	-	-	ikke belegg

M4:talt

Spredningsdiagrammet nedenfor illustrerer informantenes bruk av pre-industriell variant /a/ (i prosent). Hver informant (med belegg) er representert med en sirkel hvis opptaket med han/henne er fra 80-årene eller et kvadrat hvis opptaket er fra 2011. Panelinformantene er bare representert én gang i spredningsdiagrammet (sirkel, opptak fra 80-årene), men prosentandelene deres fra begge opptakstidspunktene er oppført i tabellen nedenfor spredningsdiagrammet.

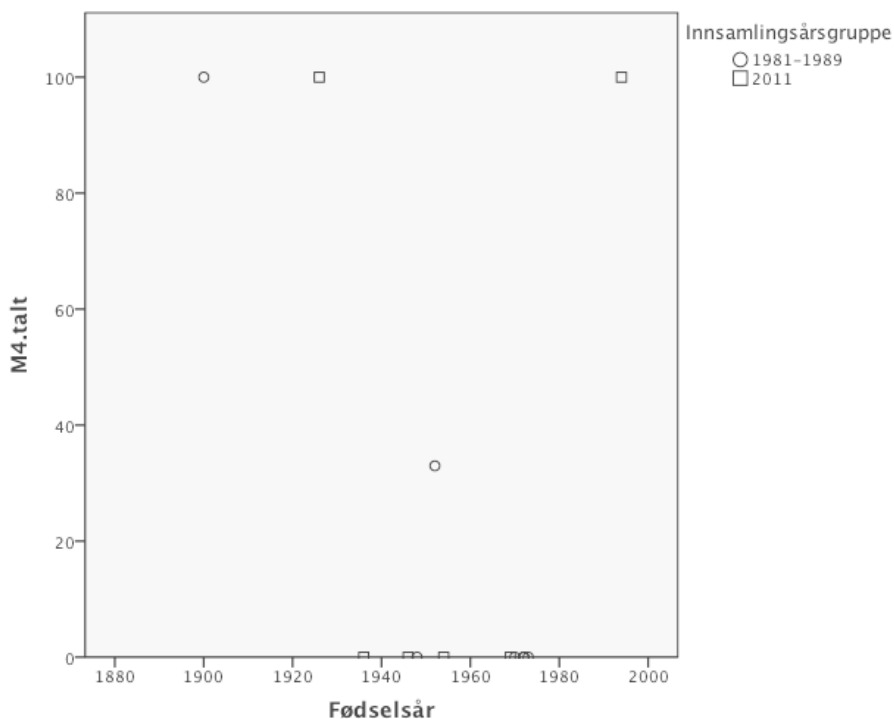

Tabellen nedenfor oppgir hver informants prosentandel pre-industriell variant og antall belegg.

Opptak fra	Fødselsårs-gruppe	Inf.-kode	Inf.-nummer	Prosent-andel /a/	Antall belegg	Merknad
80-tallet	f. før 1920	Sm14	00714	-	-	ikke belegg
		Sk32	00732	-	-	ikke belegg
		Sm33	00733	-	-	ikke belegg

		Sm42	00742	-	-	ikke belegg
		Sm43	00743	-	-	ikke belegg
		Sm44	00744	100 %	1	
		Sk45	00745	-	-	ikke belegg
		Sk46	00746	-	-	ikke belegg
		Sk47	00747	-	-	ikke belegg
1920–1949		Sk27	00727	-	-	ikke belegg
		Sk30	00730	0 %	1	
1950–1979		Sm26	00726	-	-	ikke belegg
		Sm28	00728	-	-	ikke belegg
		Sm29	00729	0 %	1	
		Sk31	00731	-	-	ikke belegg
		Sk36	00736	-	-	ikke belegg
		Sk37	00737	-	-	ikke belegg
		Sk38	00738	0 %	1	
		Sk39	00739	-	-	ikke belegg
		Sm40	00740	0 %	1	
		Sm41	00741	0 %	1	
		Sk134	00034	33,33 %	3	
2011	f. før 1920	Sm14	00714	-	-	ikke belegg
	1920–1949	Sm00	00700	-	-	ikke belegg
		Sk01	00701	-	-	ikke belegg
		Sm02	00702	-	-	ikke belegg
		Sm03	00703	-	-	ikke belegg
		Sk04	00704	0 %	1	
		Sk08	00708	0 %	1	
		Sm09	00709	-	-	ikke belegg
		Sm10	00710	100 %	1	
		Sk11	00711	-	-	ikke belegg
		Sk27	00727	-	-	ikke belegg
		Sk30	00730	-	-	ikke belegg
1950–1979		Sm05	00705	-	-	ikke belegg
		Sk06	00706	-	-	ikke belegg
		Sm07	00707	-	-	ikke belegg
		Sk12	00712	-	-	ikke belegg
		Sm13	00713	-	-	ikke belegg
		Sk23	00723	0 %	1	
		Sm24	00724	0 %	1	
		Sk25	00725	-	-	ikke belegg
		Sm26	00726	-	-	ikke belegg
		Sm28	00728	0 %	1	
		Sm29	00729	-	-	ikke belegg
		Sk31	00731	-	-	ikke belegg
		Sk134	00034	-	-	ikke belegg
f. etter 1979		Sk15	00715	-	-	ikke belegg
		Sk16	00716	100 %	1	
		Sm17	00717	-	-	ikke belegg
		Sm18	00718	-	-	ikke belegg
		Sk19	00719	-	-	ikke belegg
		Sk20	00720	-	-	ikke belegg
		Sm21	00721	-	-	ikke belegg
		Sm22	00722	-	-	ikke belegg

M7:solå

Sprengningsdiagrammet nedenfor illustrerer informantenes bruk av pre-industriell variant /ɔ/ (i prosent). Hver informant (med belegg) er representert med en sirkel hvis opptaket med han/henne er fra 80-årene eller et kvadrat hvis opptaket er fra 2011. Panelinformantene er bare representert én gang i spredningsdiagrammet (sirkel, opptak fra 80-årene), men prosentandelene deres fra begge opptakstidspunktene er oppført i tabellen nedenfor spredningsdiagrammet.

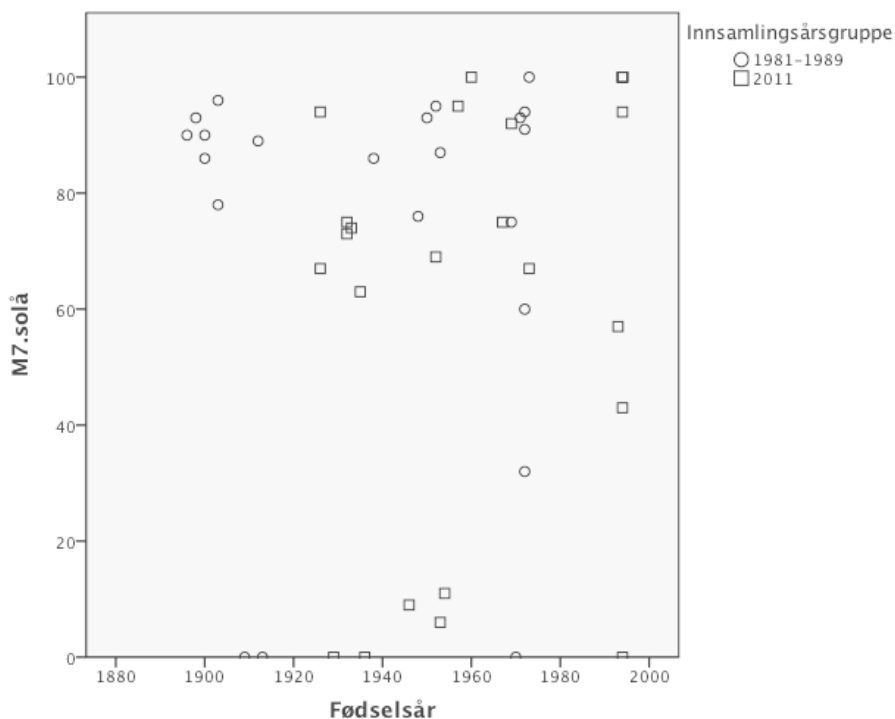

Tabellen nedenfor oppgir hver informants prosentandel pre-industriell variant, prosentandel andre varianter som brukes i Sauda, samt antall belegg.

Opptak fra	Fødselsårsgruppe	Inf.-kode	Inf.-nummer	Prosentandel /ɔ/	Prosentandel /a/	Prosentandel /en/	Antall belegg	Merknad
80-tallet	f. før 1920	Sm14	00714	89,4 %	10,6 %	0 %	47	
		Sk32	00732	89,7 %	10,3 %	0 %	29	
		Sm33	00733	90,2 %	2,4 %	7,3 %	41	

		Sm42	00742	0 %	100 %	0 %	37	
		Sm43	00743	92,6 %	7,4 %	0 %	27	
		Sm44	00744	85,7 %	14,3 %	0 %	28	
		Sk45	00745	78,0 %	19,5 %	2,4 %	41	
		Sk46	00746	96,3 %	1,9 %	1,9 %	54	
		Sk47	00747	0 %	82,6 %	17,4 %	46	
	1920–1949	Sk27	00727	85,7 %	14,3 %	0 %	14	
		Sk30	00730	76,5 %	11,8 %	11,8 %	17	
	1950–1979	Sm26	00726	90,9 %	9,1 %	0 %	11	
		Sm28	00728	75,0 %	25,0 %	0 %	12	
		Sm29	00729	0 %	100 %	0 %	10	
		Sk31	00731	87,0 %	13,0 %	0 %	23	
		Sk36	00736	92,9 %	7,1 %	0 %	14	
		Sk37	00737	93,3 %	6,7 %	0 %	30	
		Sk38	00738	60,0 %	40,0 %	0 %	10	
		Sk39	00739	31,6 %	68,4 %	0 %	19	
		Sm40	00740	93,8 %	6,3 %	0 %	16	
		Sm41	00741	100 %	0 %	0 %	7	
		Sk134	00034	95,2 %	4,1 %	0,7 %	146	
2011	f. før 1920	Sm14	00714	92,9 %	2,4 %	4,8 %	42	
	1920–1949	Sm00	00700	93,8 %	0 %	6,3 %	16	
		Sk01	00701	75,0 %	0 %	25 %	16	
		Sm02	00702	0 %	12,5 %	87,5 %	24	
		Sm03	00703	73,3 %	26,7 %	0 %	15	
		Sk04	00704	0 %	90,0 %	10,0 %	20	
		Sk08	00708	8,7 %	73,9 %	17,4 %	23	
		Sm09	00709	62,5 %	25,0 %	12,5 %	8	
		Sm10	00710	66,7 %	16,7 %	16,7 %	24	
		Sk11	00711	73,7 %	15,8 %	10,5 %	19	
		Sk27	00727	84,6 %	15,4 %	0 %	13	
		Sk30	00730	81,8 %	0 %	18,2 %	11	
	1950–1979	Sm05	00705	95,2 %	4,8 %	0 %	21	
		Sk06	00706	6,3 %	81,3 %	12,5 %	16	
		Sm07	00707	69,2 %	15,4 %	15,4 %	13	
		Sk12	00712	66,7 %	0 %	33,3 %	3	
		Sm13	00713	75,0 %	0 %	25,0 %	4	
		Sk23	00723	91,7 %	5,6 %	2,8 %	36	
		Sm24	00724	10,5 %	68,4 %	21,1 %	19	
		Sk25	00725	100 %	0 %	0 %	5	
		Sm26	00726	80,0 %	10,0 %	10,0 %	30	
		Sm28	00728	76,9 %	15,4 %	7,7 %	13	
		Sm29	00729	21,1 %	73,7 %	5,3 %	19	
		Sk31	00731	100 %	0 %	0 %	12	
		Sk134	00034	86,4 %	10,2 %	3,4 %	59	
	f. etter 1979	Sk15	00715	100 %	0 %	0 %	2	
		Sk16	00716	93,8 %	0 %	6,3 %	16	
		Sm17	00717	100 %	0 %	0 %	2	
		Sm18	00718	100 %	0 %	0 %	2	
		Sk19	00719	42,9 %	0 %	57,1 %	7	
		Sk20	00720	57,1 %	28,6 %	14,3 %	7	
		Sm21	00721	0 %	0 %	0 %	-	ikke belegg
		Sm22	00722	0 %	0 %	100 %	1	

M8:brakkedn

Spredningsdiagrammet nedenfor illustrerer informantenes bruk av pre-industriell variant (i prosent). Pre-industriell variant er primært /edn/, men uttalen /adn/ i ord med stammebøyning (og enkelte andre unntaksord), er også regnet inn som pre-industriell variant. I spredningsdiagrammet er hver informant (med belegg) representert med en sirkel hvis opptaket med han/henne er fra 80-årene eller et kvadrat hvis opptaket er fra 2011. Panelinformantene er bare representert én gang i spredningsdiagrammet (sirkel, opptak fra 80-årene), men prosentandelene deres fra begge opptakstidspunktene er oppført i tabellen nedenfor spredningsdiagrammet.

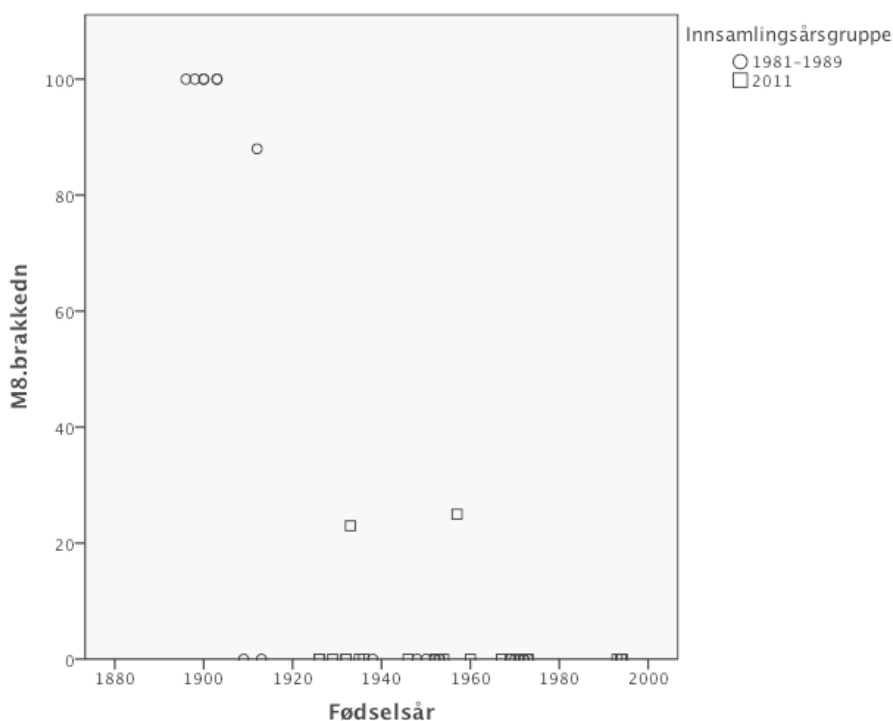

Tabellen nedenfor oppgir hver informants prosentandel pre-industriell variant og antall belegg.

Opptak fra	Fødselsårsgruppe	Inf.-kode	Inf.-nummer	Prosentandel pre-ind. variant	Antall belegg	Merknad		
80-tallet	f. før 1920	Sm14	00714	87,5 %	8			
		Sk32	00732	100 %	11			
		Sm33	00733	100 %	10			
		Sm42	00742	0 %	12			
		Sm43	00743	100 %	6			
		Sm44	00744	100 %	5			
		Sk45	00745	100 %	16			
		Sk46	00746	100 %	10			
		Sk47	00747	0 %	9			
		1920–1949	Sk27	00727	0 %	1		
	Sk30		00730	0 %	1			
	1950–1979	Sm26	00726	0 %	4			
		Sm28	00728	0 %	2			
		Sm29	00729	0 %	2			
		Sk31	00731	0 %	1			
		Sk36	00736	0 %	1			
		Sk37	00737	0 %	3			
		Sk38	00738	0 %	6			
		Sk39	00739	-	-	ikke belegg		
		Sm40	00740	-	-	ikke belegg		
		Sm41	00741	0 %	1			
		Sk134	00034	0 %	47			
		2011	f. før 1920	Sm14	00714	100 %	7	
			1920–1949	Sm00	00700	0 %	4	
				Sk01	00701	0 %	2	
	Sm02			00702	0 %	5		
	Sm03			00703	0 %	7		
	Sk04			00704	0 %	9		
	Sk08			00708	0 %	8		
	Sm09			00709	0 %	1		
	Sm10			00710	0 %	8		
	Sk11			00711	23,08 %	13		
Sk27	00727			20 %	5			
Sk30	00730			0 %	1			
1950–1979	Sm05			00705	25 %	4		
	Sk06			00706	0 %	2		
	Sm07			00707	0 %	1		
	Sk12		00712	0 %	2			
	Sm13		00713	0 %	2			
	Sk23		00723	0 %	6			
	Sm24		00724	0 %	5			
	Sk25		00725	0 %	2			
	Sm26		00726	-	-	ikke belegg		
	Sm28		00728	0 %	3			
	Sm29		00729	0 %	2	ett belegg med /a/		
	Sk31		00731	0 %	1			
	Sk134		00034	0 %	22			
	f. etter 1979		Sk15	00715	0 %	2		
Sk16			00716	0 %	5			
Sm17			00717	0 %	1			
Sm18			00718	-	-	ikke belegg		
Sk19			00719	-	-	ikke belegg		
Sk20			00720	0 %	3			

Sm21	00721	0 %	3	
Sm22	00722	-	-	ikke belegg

M9:hestadn

Spredningsdiagrammet nedenfor illustrerer informantenes bruk av pre-industriell variant (i prosent). Den pre-industrielle varianten er /adn/, men prosentandelen inkluderer også bruk av /edn/ i ord som hadde det i det pre-industrielle saudamålet (omlydsord og stammebøyning). I spredningsdiagrammet er hver informant (med belegg) representert med en sirkel hvis opptaket med han/henne er fra 80-årene eller et kvadrat hvis opptaket er fra 2011. Panelinformantene er bare representert én gang i spredningsdiagrammet (sirkel, opptak fra 80-årene), men prosentandelene deres fra begge opptakstidspunktene er oppført i tabellen nedenfor spredningsdiagrammet.

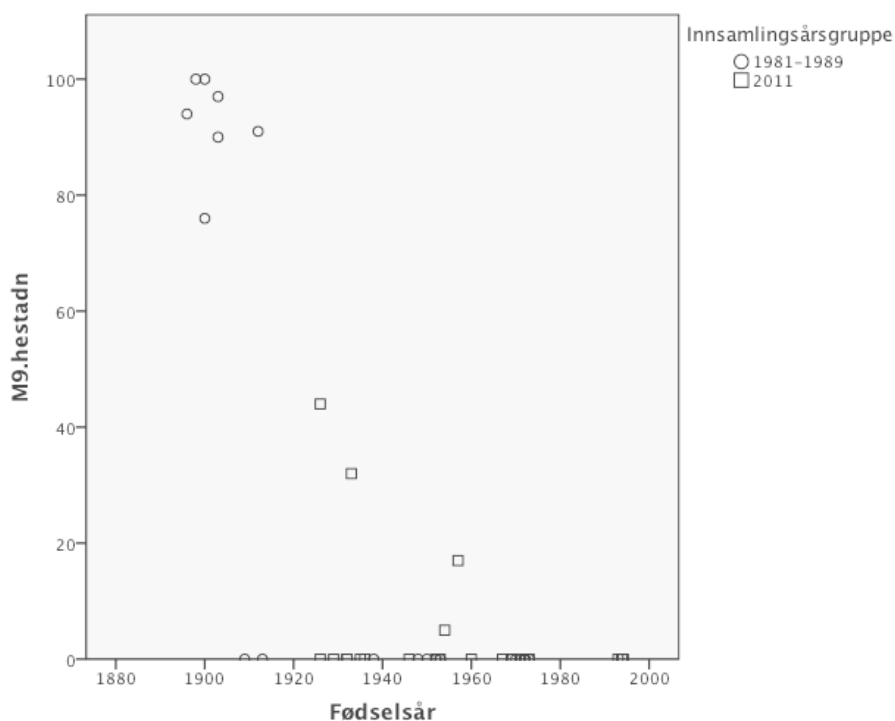

Tabellen nedenfor oppgir hver informants prosentandel pre-industriell variant og antall belegg. Den oppgir også fordelingen i bruk av de nye variantene /ane/ og /ene/, fordi noen informanter bruker /ene/ også i ord som ikke hadde /edn/ i det pre-industrielle talemålet.

Opptak fra	Fødselsårsgruppe	Inf.-kode	Inf.-nummer	Prosentandel pre-ind. variant	Prosentandel /ane/	Prosentandel /ene/	Antall belegg	Merknad	
80-tallet	f. før 1920	Sm14	00714	91,30 %	8,70 %	0 %	23		
		Sk32	00732	93,75 %	6,25 %	0 %	16		
		Sm33	00733	76,47 %	5,88 %	17,5 %	17		
		Sm42	00742	0 %	100 %	0 %	19		
		Sm43	00743	100 %	0 %	0 %	11		
		Sm44	00744	100 %	0 %	0 %	11		
		Sk45	00745	90 %	10 %	0 %	10		
		Sk46	00746	97,37 %	2,63 %	0 %	38		
		Sk47	00747	0 %	0 %	95,24 %	21	1 belegg med /a/ (4,76 %)	
		1920–1949	Sk27	00727	0 %	50 %	50 %	8	
			Sk30	00730	0 %	75 %	25 %	4	
		1950–1979	Sm26	00726	0 %	100 %	0 %	8	
			Sm28	00728	0 %	80 %	20 %	10	
			Sm29	00729	0 %	0 %	100 %	2	
	Sk31	00731	0 %	100 %	0 %	7			
	Sk36	00736	0 %	100 %	0 %	2			
	Sk37	00737	0 %	100 %	0 %	14			
	Sk38	00738	0 %	100 %	0 %	3			
	Sk39	00739	0 %	0 %	100 %	1			
	Sm40	00740	0 %	33,33 %	66,67 %	3			
	Sm41	00741	0 %	100 %	0 %	4			
	Sk134	00034	0 %	94 %	6 %	50			
2011	f. før 1920	Sm14	00714	83,33 %	8,33 %	8,33 %	12		
	1920–1949	Sm00	00700	0 %	81,82 %	18,18 %	11		
		Sk01	00701	0 %	91,67 %	8,33 %	12		
		Sm02	00702	0 %	12,5 %	87,5 %	8		
		Sm03	00703	0 %	55,56 %	44,44 %	9		
		Sk04	00704	0 %	55,56 %	44,44 %	9		
		Sk08	00708	0 %	38,46 %	61,54 %	13		
		Sm09	00709	0 %	87,5 %	12,5 %	8		
		Sm10	00710	44,44 %	44,44 %	11,11 %	9		
		Sk11	00711	31,58 %	57,89 %	10,53 %	19		
		Sk27	00727	-	-	-	-	ikke belegg	
		Sk30	00730	0 %	100 %	0 %	3		
		1950–1979	Sm05	00705	17,39 %	78,26 %	4,35 %	23	
			Sk06	00706	0 %	92,31 %	7,69 %	13	
			Sm07	00707	0 %	93,75 %	6,25 %	16	
		Sk12	00712	0 %	80 %	20 %	15		
		Sm13	00713	0 %	100 %	0 %	10		
		Sk23	00723	0 %	94,12 %	5,88 %	17		
		Sm24	00724	4,55 %	90,91 %	4,55 %	22		
		Sk25	00725	0 %	100 %	0 %	9		
		Sm26	00726	0 %	80 %	20 %	5		
		Sm28	00728	0 %	71,43 %	28,57 %	14		
		Sm29	00729	0 %	100 %	0 %	1		
		Sk31	00731	0 %	75 %	25 %	8		
		Sk134	00034	0 %	85,71 %	14,29 %	28		
	f. etter 1979	Sk15	00715	0 %	100 %	0 %	1		
		Sk16	00716	0 %	91,67 %	8,33 %	12		
		Sm17	00717	0 %	66,67 %	33,33 %	3		
		Sm18	00718	-	-	-	-	ikke belegg	
		Sk19	00719	0 %	50 %	50 %	2		

Sk20	00720	0 %	42,86 %	57,14 %	7	
Sm21	00721	0 %	100 %	0 %	3	
Sm22	00722	-	-	-	-	ikke belegg

L1:eg-trykksterk

Spredningsdiagrammet nedenfor illustrerer informantenes bruk av pre-industriell variant /e:g/ sammenlagt med varianten /e/ (i prosent). Hver informant (med belegg) er representert med en sirkel hvis opptaket med han/henne er fra 80-årene eller et kvadrat hvis opptaket er fra 2011. Panelinformantene er bare representert én gang i spredningsdiagrammet (sirkel, opptak fra 80-årene), men prosentandelene deres fra begge opptakstidspunktene er oppført i tabellen nedenfor spredningsdiagrammet.

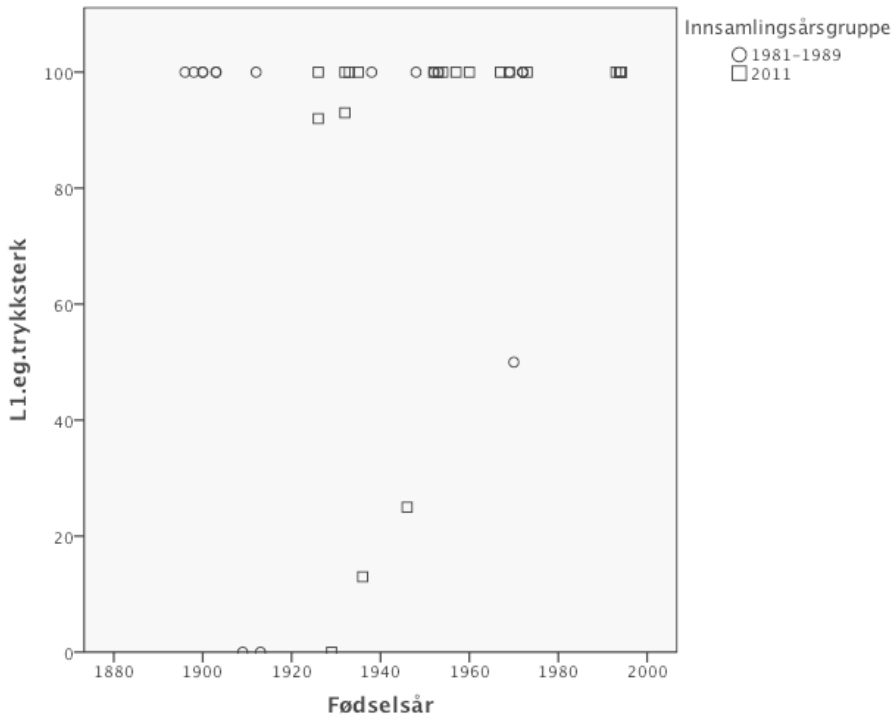

Spredningsdiagrammet nedenfor illustrerer informantenes bruk av pre-industriell variant /e:g/ (i prosent).

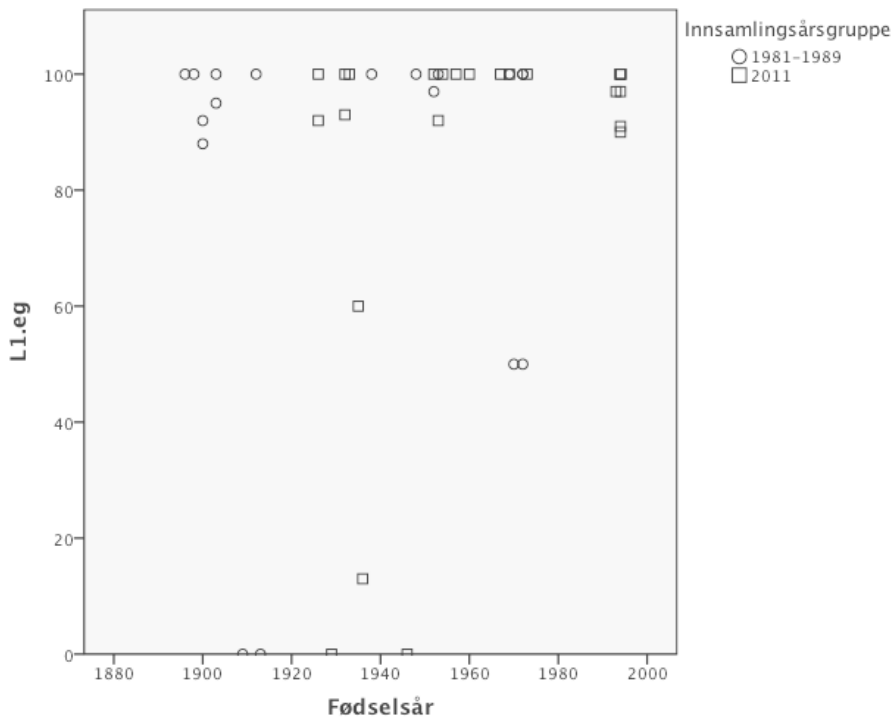

Tabellen nedenfor oppgir prosentandel bruk av de pre-industrielle variantene /e:g/ og /e/, bruk av variantene med /j/ i framlyd (en rekke uttalevarianter sammenslått: /jei/, /jei/, /je/ /jɛ/ m.fl.) og antall belegg.

Opptak fra	Fødselsårsgruppe	Inf.-kode	Inf.-nummer	Prosentandel /e:g/	Prosentandel /e/	Prosentandel /jei/ o.l.	Antall belegg	Merknad
80-tallet	f. før 1920	Sm14	00714	100 %	0 %	0 %	9	
		Sk32	00732	100 %	0 %	0 %	36	
		Sm33	00733	87,5 %	12,5 %	0 %	8	
		Sm42	00742	0 %	0 %	100 %	26	
		Sm43	00743	100 %	0 %	0 %	14	
		Sm44	00744	92,31 %	7,69 %	0 %	13	
		Sk45	00745	95,45 %	4,55 %	0 %	22	
		Sk46	00746	100 %	0 %	0 %	6	
		Sk47	00747	0 %	0 %	100 %	23	

	1920–1949	Sk27	00727	100 %	0 %	0 %	6	
		Sk30	00730	100 %	0 %	0 %	5	
	1950–1979	Sm26	00726	50,0 %	50,0 %	0 %	2	
		Sm28	00728	100 %	0 %	0 %	1	
		Sm29	00729	50,0 %	0 %	50,0 %	2	
		Sk31	00731	100 %	0 %	0 %	5	
		Sk36	00736	-	-	-	-	ikke belegg
		Sk37	00737	-	-	-	-	ikke belegg
		Sk38	00738	100 %	0 %	0 %	1	
		Sk39	00739	100 %	0 %	0 %	1	
		Sm40	00740	-	-	-	-	ikke belegg
		Sm41	00741	-	-	-	-	ikke belegg
		SkI34	00034	96,55 %	3,45 %	0 %	29	
2011	f. før 1920	Sm14	00714	100 %	0 %	0 %	7	
	1920–1949	Sm00	00700	91,67 %	0 %	8,33 %	12	
		Sk01	00701	93,33 %	0 %	6,67 %	15	
		Sm02	00702	0 %	0 %	100 %	2	
		Sm03	00703	100 %	0 %	0 %	10	
		Sk04	00704	12,5 %	0 %	87,5 %	8	
		Sk08	00708	0 %	25,0 %	75,0 %	8	
		Sm09	00709	60,0 %	40,0 %	0 %	5	
		Sm10	00710	100 %	0 %	0 %	19	
		Sk11	00711	100 %	0 %	0 %	4	
		Sk27	00727	100 %	0 %	0 %	4	
		Sk30	00730	100 %	0 %	0 %	29	
	1950–1979	Sm05	00705	100 %	0 %	0 %	24	
		Sk06	00706	91,67 %	8,33 %	0 %	12	
		Sm07	00707	100 %	0 %	0 %	12	
		Sk12	00712	100 %	0 %	0 %	8	
		Sm13	00713	100 %	0 %	0 %	14	
		Sk23	00723	100 %	0 %	0 %	41	
		Sm24	00724	100 %	0 %	0 %	19	
		Sk25	00725	100 %	0 %	0 %	17	
		Sm26	00726	90,91 %	9,09 %	0 %	11	
		Sm28	00728	100 %	0 %	0 %	11	
		Sm29	00729	100 %	0 %	0 %	10	
		Sk31	00731	100 %	0 %	0 %	10	
		SkI34	00034	93,55 %	6,45 %	0 %	31	
	f. etter 1979	Sk15	00715	100 %	0 %	0 %	9	
		Sk16	00716	96,88 %	3,13 %	0 %	32	
		Sm17	00717	90,0 %	10,0 %	0 %	10	
		Sm18	00718	100 %	0 %	0 %	4	
		Sk19	00719	100 %	0 %	0 %	9	
		Sk20	00720	96,67 %	3,33 %	0 %	30	
		Sm21	00721	100 %	0 %	0 %	3	
		Sm22	00722	90,91 %	9,09 %	0 %	11	

L2:eg-trykksvak

Spredningsdiagrammet nedenfor illustrerer informantenes bruk av de pre-industriell variantene /e:g/ og /e/ (sammenlagt, i prosent). Hver informant (med belegg) er representert med en sirkel hvis opptaket med han/henne er fra 80-årene eller et kvadrat hvis opptaket er fra 2011. Panelinformantene er bare representert én gang i spredningsdiagrammet (sirkel, opptak fra 80-årene), men prosentandelene deres fra begge opptakstidspunktene er oppført i tabellen nedenfor spredningsdiagrammet.

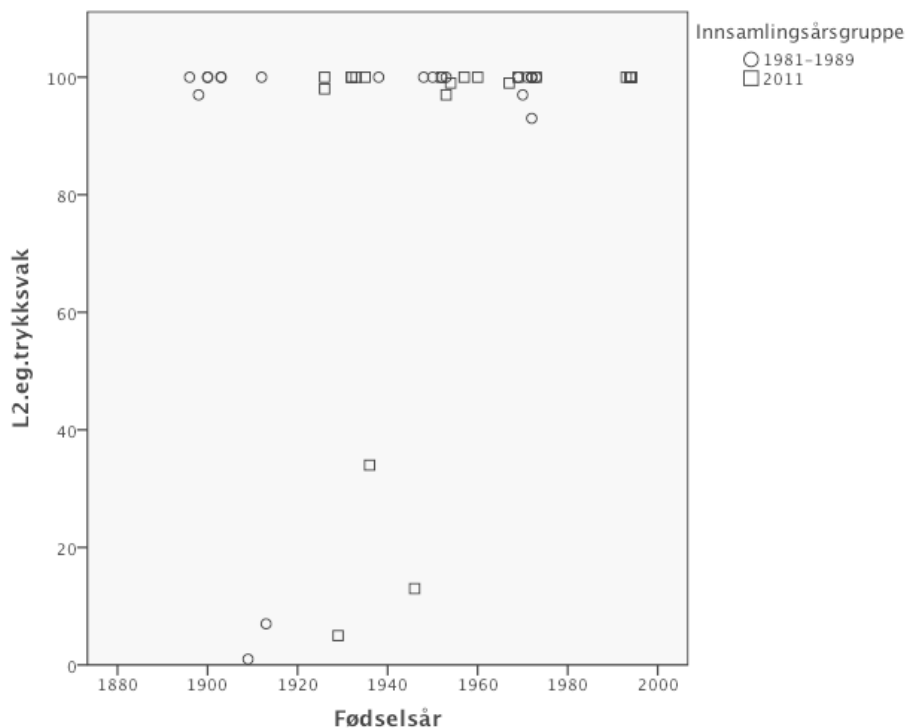

Spredningsdiagrammet nedenfor illustrerer informantenes bruk av den pre-industrielle variant /e/ (i prosent).

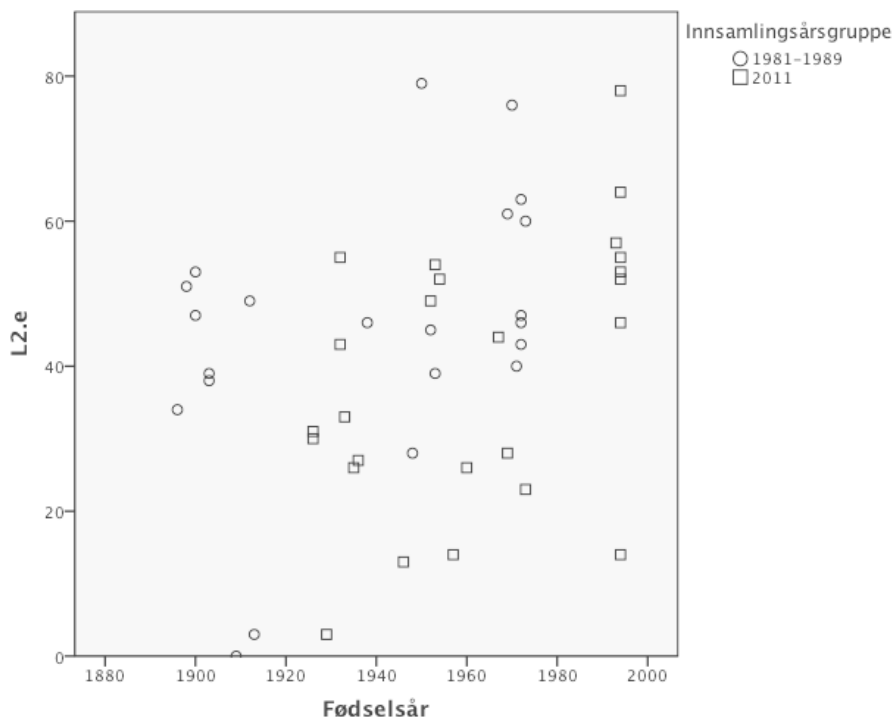

Tabellen nedenfor oppgir prosentandel bruk av de pre-industrielle variantene /e:g/ og /e/, bruk av variantene med /j/ i framlyd (en rekke uttalevarianter sammenslått: /jei/, /jɛi/, /je/ /jɛ/ m.fl.), og antall belegg. I noen få tilfeller er kolonnen /e/ brukt om varianter som best kan karakteriseres som /æ/ (og som derfor ikke likner særlig mye på den pre-industrielle uttalen). I slike tilfeller er det notert under kolonnen 'merknað'.

Opptak fra	Fødselsårsgruppe	Inf.-kode	Inf.-nummer	Prosentandel /e/	Prosentandel /e:g/	Prosentandel /jei/ o.l.	Antall belegg	Merknað
80-tallet	f. før 1920	Sm14	00714	48,78 %	51,22 %	0 %	82	
		Sk32	00732	33,57 %	66,43 %	0 %	143	
		Sm33	00733	52,56 %	47,44 %	0 %	78	
		Sm42	00742	7,01 %	0 %	92,99 %	157	Veksler mellom /e/ og /æ/
		Sm43	00743	51,14 %	45,45 %	3,41 %	88	

		Sm44	00744	48,15 %	51,85 %	0 %	81	
		Sk45	00745	37,63 %	62,37 %	0 %	186	Veksler mellom /e/ og /æ/
		Sk46	00746	38,67 %	61,33 %	0 %	75	
		Sk47	00747	1,0 %	0 %	99,0 %	201	Veksler mellom /e/ og /æ/
1920–1949		Sk27	00727	45,68 %	54,32 %	0 %	81	
		Sk30	00730	28,26 %	71,74 %	0 %	46	
1950–1979		Sm26	00726	46,67 %	53,33 %	0 %	15	
		Sm28	00728	60,86 %	39,13 %	0 %	46	
		Sm29	00729	75,76 %	21,21 %	3,03 %	33	
		Sk31	00731	39,02 %	60,98 %	0 %	41	
		Sk36	00736	79,25 %	20,75 %	0 %	53	
		Sk37	00737	40,0 %	60,0 %	0 %	20	
		Sk38	00738	46,34 %	53,66 %	0 %	41	
		Sk39	00739	42,86 %	50,0 %	7,14 %	14	
		Sm40	00740	63,16 %	36,82 %	0 %	19	
		Sm41	00741	60,0 %	40,0 %	0 %	5	
		Sk134	00034	44,76 %	55,24 %	0 %	143	
2011	f. før 1920	Sm14	00714	48,44 %	51,56 %	0 %	64	
	1920–1949	Sm00	00700	31,48 %	66,67 %	1,85 %	54	Veksler mellom /e/ og /æ/
		Sk01	00701	43,48 %	56,52 %	0 %	69	
		Sm02	00702	4,76 %	0 %	95,24 %	105	Veksler mellom /e/ og /æ/
		Sm03	00703	55,32 %	44,68 %	0 %	47	
		Sk04	00704	30,34 %	3,37 %	66,29 %	89	Veksler mellom /e/ og /æ/
		Sk08	00708	12,5 %	0,74 %	86,76 %	136	
		Sm09	00709	26,32 %	73,68 %	0 %	57	
		Sm10	00710	31,25 %	68,75 %	0 %	80	
		Sk11	00711	33,33 %	66,67 %	0 %	42	
		Sk27	00727	34,25 %	65,75 %	0 %	73	
		Sk30	00730	22,22 %	77,78 %	0 %	135	
1950–1979		Sm05	00705	14,20 %	85,80 %	0 %	162	
		Sk06	00706	55,26 %	42,11 %	2,63 %	114	Veksler mellom /e/ og /æ/
		Sm07	00707	48,84 %	51,16 %	0 %	86	
		Sk12	00712	22,83 %	77,17 %	0 %	92	
		Sm13	00713	44,23 %	54,81 %	0,96 %	104	
		Sk23	00723	28,03 %	71,55 %	0,42 %	239	
		Sm24	00724	52,48 %	46,53 %	0,99 %	101	
		Sk25	00725	25,93 %	74,07 %	0 %	81	
		Sm26	00726	39,42 %	60,58 %	0 %	137	
		Sm28	00728	61,22 %	38,78 %	0 %	98	
		Sm29	00729	57,26 %	42,74 %	0 %	117	
		Sk31	00731	25,0 %	75,0 %	0 %	128	
		Sk134	00034	54,82 %	45,18 %	0 %	166	
	f. etter 1979	Sk15	00715	54,90 %	45,10 %	0 %	102	
		Sk16	00716	46,02 %	53,98 %	0 %	339	
		Sm17	00717	77,59 %	22,41 %	0 %	58	
		Sm18	00718	63,64 %	36,36 %	0 %	33	
		Sk19	00719	13,79 %	86,21 %	0 %	29	
		Sk20	00720	56,58 %	43,42 %	0 %	76	
		Sm21	00721	53,45 %	46,55 %	0 %	58	
		Sm22	00722	51,61 %	48,39 %	0 %	31	

L3:me

Spredningsdiagrammet nedenfor illustrerer informantenes bruk av pre-industriell variant /me/ (i prosent). Hver informant (med belegg) er representert med en sirkel hvis opptaket med han/henne er fra 80-årene eller et kvadrat hvis opptaket er fra 2011. Panelinformantene er bare representert én gang i spredningsdiagrammet (sirkel, opptak fra 80-årene), men prosentandelene deres fra begge opptakstidspunktene er oppført i tabellen nedenfor spredningsdiagrammet.

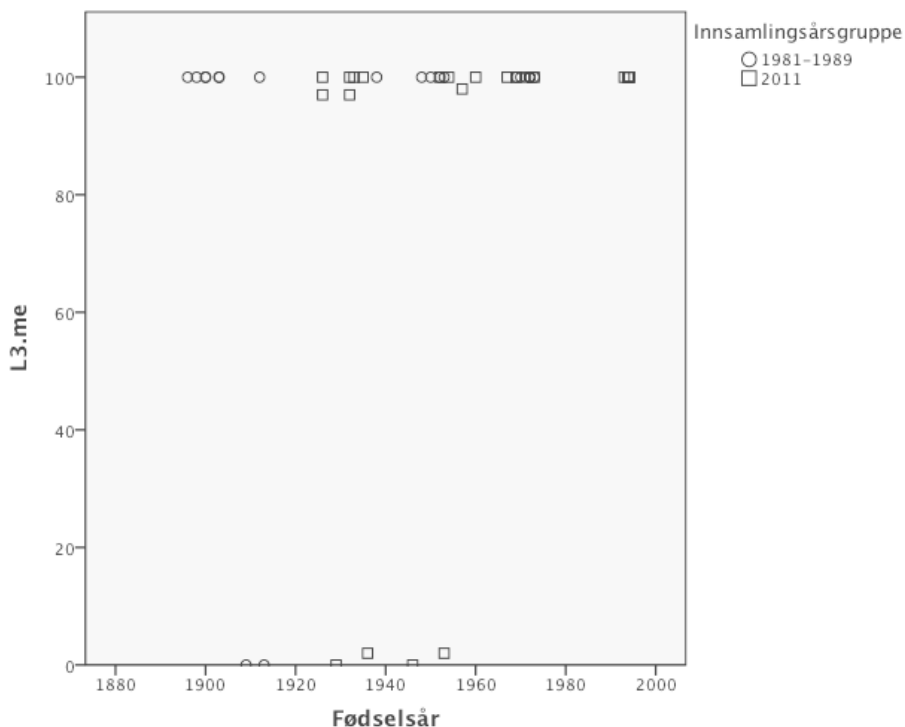

Tabellen nedenfor oppgir hver informants prosentandel pre-industriell variant og antall belegg.

Opptak fra	Fødselsårsgruppe	Inf.-kode	Inf.-nummer	Prosentandel /me/	Antall belegg	Merknad
80-tallet	f. før 1920	Sm14	00714	100 %	135	
		Sk32	00732	100 %	125	
		Sm33	00733	100 %	96	

		Sm42	00742	0 %	46
		Sm43	00743	100 %	23
		Sm44	00744	100 %	48
		Sk45	00745	100 %	68
		Sk46	00746	100 %	42
		Sk47	00747	100 %	149
1920–1949		Sk27	00727	100 %	24
		Sk30	00730	100 %	35
1950–1979		Sm26	00726	100 %	13
		Sm28	00728	100 %	18
		Sm29	00729	100 %	14
		Sk31	00731	100 %	42
		Sk36	00736	100 %	17
		Sk37	00737	100 %	15
		Sk38	00738	100 %	19
		Sk39	00739	100 %	15
		Sm40	00740	100 %	7
		Sm41	00741	100 %	6
		Sk134	00034	100 %	102
2011	f. før 1920	Sm14	00714	100 %	29
	1920–1949	Sm00	00700	100 %	30
		Sk01	00701	100 %	58
		Sm02	00702	0 %	63
		Sm03	00703	97,22 %	36
		Sk04	00704	2,17 %	46
		Sk08	00708	0 %	63
		Sm09	00709	100 %	26
		Sm10	00710	97,09 %	103
		Sk11	00711	100 %	120
		Sk27	00727	100 %	32
		Sk30	00730	100 %	42
1950–1979		Sm05	00705	97,87 %	47
		Sk06	00706	2,17 %	46
		Sm07	00707	100 %	27
		Sk12	00712	100 %	29
		Sm13	00713	100 %	44
		Sk23	00723	100 %	111
		Sm24	00724	100 %	75
		Sk25	00725	100 %	37
		Sm26	00726	100 %	52
		Sm28	00728	100 %	26
		Sm29	00729	100 %	18
		Sk31	00731	100 %	29
		Sk134	00034	100 %	176
f. etter 1979		Sk15	00715	100 %	20
		Sk16	00716	100 %	30
		Sm17	00717	100 %	14
		Sm18	00718	100 %	4
		Sk19	00719	100 %	1
		Sk20	00720	100 %	21
		Sm21	00721	100 %	8
		Sm22	00722	100 %	1

L4:ikkje

Spredningsdiagrammet nedenfor illustrerer informantenes bruk av pre-industriell variant /içe/ (i prosent). Hver informant (med belegg) er representert med en sirkel hvis opptaket med han/henne er fra 80-årene eller et kvadrat hvis opptaket er fra 2011. Panelinformantene er bare representert én gang i spredningsdiagrammet (sirkel, opptak fra 80-årene), men prosentandelene deres fra begge opptakstidspunktene er oppført i tabellen nedenfor spredningsdiagrammet.

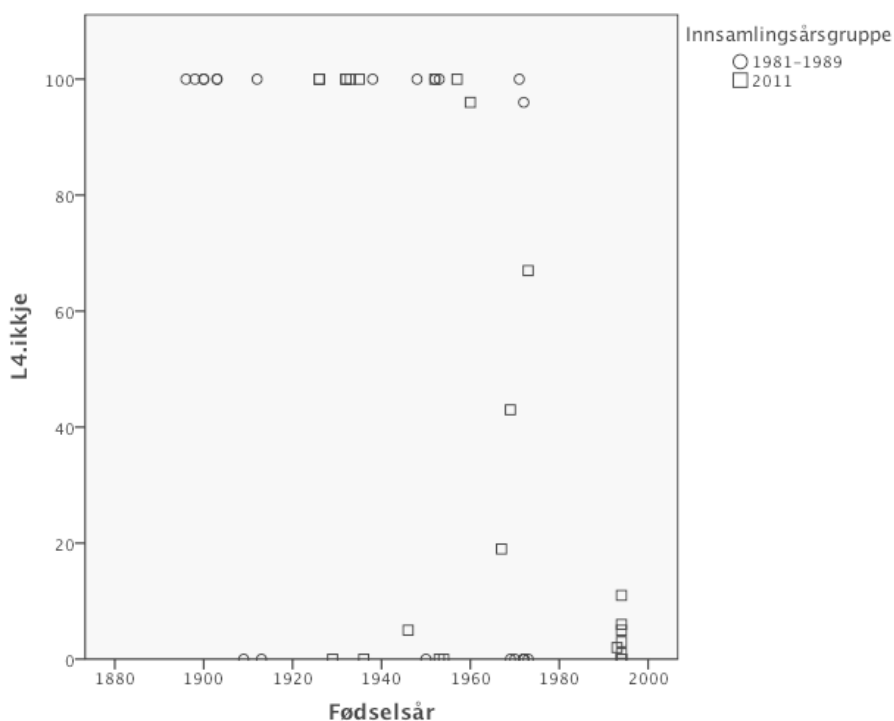

Tabellen nedenfor oppgir hver informants prosentandel pre-industriell variant og antall belegg.

Opptak fra	Fødselsårsgruppe	Inf.-kode	Inf.-nummer	Prosentandel /içe/	Antall belegg	Merknad
80-tallet	f. før 1920	Sm14	00714	100 %	63	
		Sk32	00732	100 %	87	
		Sm33	00733	100 %	34	
		Sm42	00742	0 %	82	

		Sm43	00743	100 %	58
		Sm44	00744	100 %	71
		Sk45	00745	100 %	97
		Sk46	00746	100 %	50
		Sk47	00747	0 %	94
1920–1949		Sk27	00727	100 %	55
		Sk30	00730	100 %	27
1950–1979		Sm26	00726	0 %	11
		Sm28	00728	0 %	11
		Sm29	00729	0 %	19
		Sk31	00731	100 %	47
		Sk36	00736	0 %	22
		Sk37	00737	100 %	23
		Sk38	00738	96,43 %	28
		Sk39	00739	0 %	14
		Sm40	00740	0 %	22
		Sm41	00741	0 %	3
		SkI34	00034	100 %	230
2011	f. før 1920	Sm14	00714	100 %	46
	1920–1949	Sm00	00700	100 %	37
		Sk01	00701	100 %	58
		Sm02	00702	0 %	28
		Sm03	00703	100 %	24
		Sk04	00704	0 %	98
		Sk08	00708	5,0 %	80
		Sm09	00709	100 %	36
		Sm10	00710	100 %	66
		Sk11	00711	100 %	62
		Sk27	00727	100 %	50
		Sk30	00730	100 %	53
	1950–1979	Sm05	00705	100 %	85
		Sk06	00706	0 %	42
		Sm07	00707	100 %	37
		Sk12	00712	66,67 %	24
		Sm13	00713	19,23 %	52
		Sk23	00723	43,18 %	132
		Sm24	00724	0 %	77
		Sk25	00725	96,23 %	53
		Sm26	00726	48,33 %	60
		Sm28	00728	0 %	31
		Sm29	00729	0 %	42
		Sk31	00731	100 %	46
		SkI34	00034	100 %	197
	f. etter 1979	Sk15	00715	5,88 %	51
		Sk16	00716	1,03 %	97
		Sm17	00717	0 %	47
		Sm18	00718	0 %	17
		Sk19	00719	11,11 %	9
		Sk20	00720	2,38 %	42
		Sm21	00721	2,70 %	37
		Sm22	00722	5,0 %	20

2. Årdal

F1:baot

Spredningsdiagrammet nedenfor illustrerer informantenes bruk av de pre-industrielle variantene /aʊ/ og /ɔʊ/ (sammenlagt, i prosent). Hver informant (med belegg) er representert med en sirkel hvis opptaket med han/henne er fra 60-årene, et kvadrat hvis opptaket er fra 80-årene og et kryss hvis opptaket er fra 2011. Panelinformantene er bare representert én gang i spredningsdiagrammet (kvadrat, opptak fra 80-årene), men prosentandelene deres fra begge opptakstidspunktene (80-årene og 2011) er oppført i tabellen nedenfor spredningsdiagrammet.

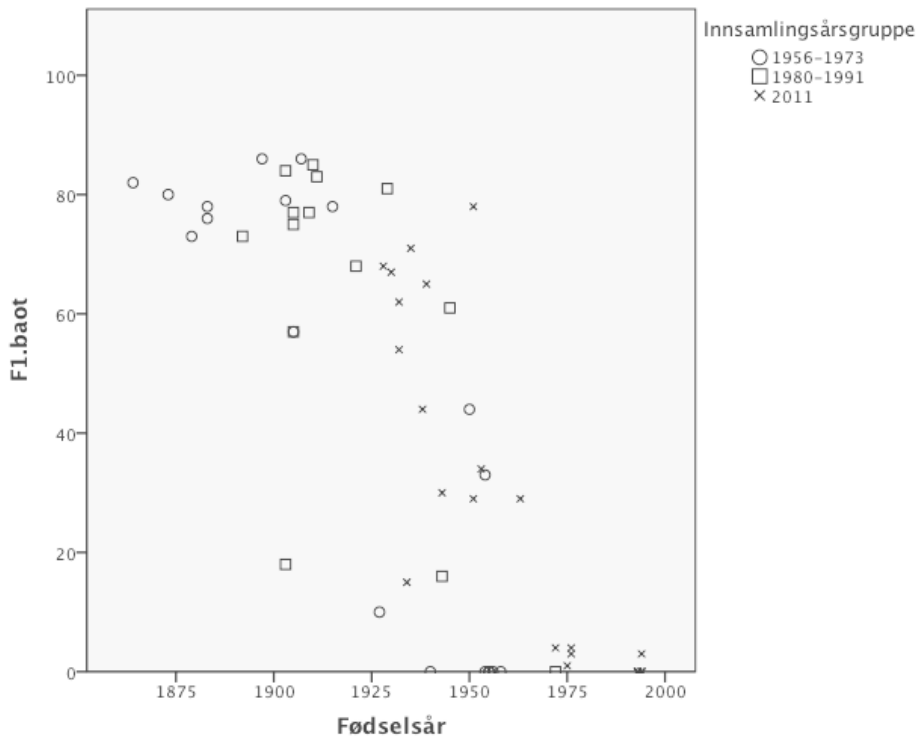

Tabellen nedenfor oppgir individenes bruk av de pre-industrielle variantene /aʊ/ og /ɔʊ/, samt den nye varianten /ɔ/, og antall belegg. Noen få ord (som *oppgave* og *fra*) kan, i tillegg

til ny uttale med /ɔ/, få uttale med /a/. Hos individene med *a*-uttale, er beleggene inkludert i prosentandel /ɔ/ og kommentert under merknad.

Opptak fra	Fødselsårsgruppe	Inf.-kode	Inf.-nummer	Prosentandel /aɔ/	Prosentandel /ɔs/	Prosentandel /ɔ/	Antall belegg	Merknad	
60-tallet	f. før 1890	Åm14	00614	10,91 %	70,91 %	18,18 %	55		
		Åm15	00615	25,35 %	50,70 %	23,94 %	71		
		Åk16	00616	59,05 %	20,95 %	20,0 %	105		
		Åk17	00617	55,56 %	22,22 %	22,22 %	9		
		Åk18	00618	23,08 %	50,0 %	26,92 %	26	1 belegg /a/	
	1890–1919	Åm19	00619	31,85 %	54,03 %	14,11 %	248	3 belegg /a/	
		Åm20	00620	36,0 %	42,67 %	21,33 %	75		
		Åk21	00621	51,02 %	34,69 %	14,29 %	49	1 belegg /a/	
		Åk22	00622	36,49 %	41,89 %	21,62 %	74		
		Åm31	00631	33,33 %	23,81 %	42,86 %	21		
	1920–1949	Åm25	00625	0 %	9,52 %	90,48 %	21		
		Åk33	00633	0 %	0 %	100 %	2	1 belegg /a/	
	1950–1979	Åm00	00600	0 %	44,44 %	55,56 %	27		
		Åm23	00623	0 %	0 %	100 %	9		
		Åm24	00624	0 %	33,33 %	66,67 %	3		
		Åm28	00628	0 %	0 %	100 %	7		
		Åm29	00629	0 %	0 %	100 %	1		
		Åm30	00630	-	-	-	-	ikke belegg	
		Åm34	00634	0 %	0 %	100 %	3		
		Åm36	00636	-	-	-	-	ikke belegg	
80-tallet	1890–1919	Åm01	00601	27,08 %	45,83 %	27,08 %	48		
		Åk02	00602	42,86 %	14,29 %	42,86 %	7	2 belegg /a/	
		Åm03	00603	30,77 %	46,15 %	23,08 %	26		
		Åm04	00604	49,25 %	34,33 %	16,42 %	67	3 belegg /a/	
		Åm05	00605	0 %	75,0 %	25,0 %	12		
		Åm06	00606	20,55 %	56,16 %	23,29 %	146		
		Åk07	00607	4,14 %	13,79 %	82,07 %	145	4 belegg /a/	
		Åk08	00608	62,39 %	21,10 %	16,51 %	109	3 belegg /a/	
		Åk09	00609	38,68 %	46,23 %	15,09 %	106		
	1920–1949	Åm10	00610	0 %	67,95 %	32,05 %	78		
		Åm11	00611	0 %	16,49 %	83,51 %	97		
		Åk117	00017	42,86 %	38,10 %	19,05 %	84		
		Åm118	00018	0 %	61,11 %	38,89 %	18		
		Åm12	00612	0 %	0 %	100 %	7		
2011	1920–1949	Åm10	00610	5,26 %	59,65 %	35,09 %	114		
		Åm38	00638	11,11 %	55,56 %	33,33 %	18	1 belegg /a/	
		Åk39	00639	21,43 %	32,14 %	46,43 %	84	10 belegg /a/	
		Åk40	00640	27,96 %	34,41 %	37,63 %	93	4 belegg /a/	
		Åm54	00654	20,34 %	47,46 %	32,20 %	59	1 belegg /a/	
		Åm57	00657	4,81 %	10,58 %	84,62 %	104	3 belegg /a/	
		Åm58	00658	0 %	44,0 %	56,0 %	25	1 belegg /a/	
		Åk59	00659	14,16 %	50,44 %	35,40 %	113		
		Åk60	00660	23,68 %	47,37 %	28,95 %	38		
		Åm62	00662	4,75 %	25,52 %	69,73 %	337	9 belegg /a/	
		Åk117	00017	30,53 %	34,74 %	34,74 %	95		
		Åm118	00018	6,78 %	58,47 %	34,75 %	354		
		1950–1979	Åk49	00649	44,33 %	34,02 %	21,65 %	97	2 belegg /a/
			Åm50	00650	10,48 %	18,55 %	70,97 %	124	8 belegg /a/

	Åm51	00651	0 %	1,32 %	98,68 %	152	6 belegg /a/
	Åm52	00652	13,51 %	15,32 %	71,17 %	111	4 belegg /a/
	Åk53	00653	12,09 %	21,98 %	65,93 %	91	3 belegg /a/
	Åk61	00661	0 %	2,92 %	97,08 %	137	3 belegg /a/
	Åk63	00663	0 %	4,29 %	95,71 %	140	8 belegg /a/
	Åm64	00664	2,13 %	2,13 %	95,74 %	47	1 belegg /a/
f. etter 1979	Åk41	00641	0 %	0 %	100 %	32	
	Åm42	00642	0 %	0 %	100 %	56	2 belegg /a/
	Åm43	00643	0 %	0 %	100 %	22	1 belegg /a/
	Åk44	00644	0 %	0 %	100 %	43	1 belegg /a/
	Åm45	00645	0 %	0 %	100 %	54	3 belegg /a/
	Åm46	00646	0 %	3,23 %	96,77 %	93	3 belegg /a/
	Åk47	00647	0 %	0 %	100 %	51	3 belegg /a/
	Åk48	00648	0 %	0 %	100 %	64	2 belegg /a/

		Åm20	00620	100 %	33	
		Åk21	00621	100 %	3	
		Åk22	00622	100 %	21	
		Åm31	00631	-	-	ikke belegg
1920–1949		Åm25	00625	-	-	ikke belegg
		Åk33	00633	-	-	ikke belegg
1950–1979		Åm00	00600	-	-	ikke belegg
		Åm23	00623	-	-	ikke belegg
		Åm24	00624	-	-	ikke belegg
		Åm28	00628	-	-	ikke belegg
		Åm29	00629	-	-	ikke belegg
		Åm30	00630	-	-	ikke belegg
		Åm34	00634	0 %	1	
		Åm36	00636	-	-	ikke belegg
		Åm37	00637	-	-	ikke belegg
80-tallet	1890–1919	Åm01	00601	100 %	7	
		Åk02	00602	-	-	ikke belegg
		Åm03	00603	100 %	1	
		Åm04	00604	100 %	1	
		Åm05	00605	-	-	ikke belegg
		Åm06	00606	87,5 %	8	
		Åk07	00607	50 %	8	
		Åk08	00608	81,82 %	11	
		Åk09	00609	100 %	3	
	1920–1949	Åm10	00610	100 %	2	
		Åm11	00611	0 %	5	
		Åk117	00017	100 %	1	
		Åm118	00018	-	-	ikke belegg
	1959–1979	Åm12	00612	-	-	ikke belegg
2011	1920–1949	Åm10	00610	100 %	3	
		Åm38	00638	-	-	ikke belegg
		Åk39	00639	66,67 %	3	
		Åk40	00640	0 %	2	
		Åm54	00654	50,0 %	6	
		Åm57	00657	25,0 %	4	
		Åm58	00658	100 %	5	
		Åk59	00659	100 %	9	
		Åk60	00660	100 %	3	
		Åm62	00662	60,0 %	20	
		Åk117	00017	100 %	17	
		Åm118	00018	96,0 %	25	
	1950–1979	Åk49	00649	100 %	1	
		Åm50	00650	62,5 %	8	
		Åm51	00651	33,33 %	9	
		Åm52	00652	0 %	1	
		Åk53	00653	-	-	ikke belegg
		Åk61	00661	25,0 %	4	
		Åk63	00663	12,5 %	8	
		Åm64	00664	0 %	1	
	f. etter 1979	Åk41	00641	-	-	ikke belegg
		Åm42	00642	-	-	ikke belegg
		Åm43	00643	-	-	ikke belegg
		Åk44	00644	-	-	ikke belegg
		Åm45	00645	80 %	5	
		Åm46	00646	100 %	1	
		Åk47	00647	0 %	3	
		Åk48	00648	0 %	4	

F3:braut

Tabellen nedenfor oppgir informantenes bruk av pre-industriell variant /øu/ (i prosent). Fordi det ikke er noen variasjon mellom informantene fra Årdal i dette språktrekket, blir det ikke oppgitt noe spredningsdiagram.

Opptak fra	Fødselsårsgruppe	Inf.-kode	Inf.-nummer	Prosentandel /øu/	Antall belegg	Merknad
60-tallet	f. før 1890	Åm14	00614	-	-	ikke belegg
		Åm15	00615	100 %	4	
		Åk16	00616	100 %	10	
		Åk17	00617	-	-	
	1890–1919	Åk18	00618	100 %	6	ikke belegg
		Åm19	00619	100 %	3	
		Åm20	00620	100 %	3	
		Åk21	00621	100 %	3	
		Åk22	00622	100 %	4	
		Åm31	00631	-	-	
		Åm33	00633	-	-	
	1920–1949	Åm25	00625	-	-	ikke belegg
		Åk33	00633	-	-	ikke belegg
	1950–1979	Åm00	00600	-	-	ikke belegg
		Åm23	00623	-	-	ikke belegg
		Åm24	00624	-	-	ikke belegg
		Åm28	00628	-	-	ikke belegg
Åm29		00629	-	-	ikke belegg	
Åm30		00630	-	-	ikke belegg	
Åm34		00634	-	-	ikke belegg	
Åm36		00636	100 %	1		
80-tallet	1890–1919	Åm37	00637	-	-	ikke belegg
		Åm01	00601	100 %	2	
		Åk02	00602	100 %	1	
		Åm03	00603	100 %	2	
		Åm04	00604	100 %	2	
		Åm05	00605	-	-	ikke belegg
		Åm06	00606	-	-	ikke belegg
		Åk07	00607	100 %	2	
		Åk08	00608	100 %	19	
	1920–1949	Åk09	00609	100 %	15	
		Åm10	00610	-	-	ikke belegg
		Åm11	00611	-	-	ikke belegg
		Åk117	00017	100 %	4	
		Åm118	00018	100 %	1	
	1959–1979	Åm12	00612	-	-	ikke belegg
	2011	1920–1949	Åm10	00610	100 %	2
			Åm38	00638	-	-
Åk39			00639	100 %	2	
Åk40			00640	100 %	5	
Åm54			00654	100 %	1	
Åm57			00657	100 %	1	
Åm58			00658	-	-	ikke belegg
Åk59			00659	100 %	2	
Åk60			00660	100 %	1	
Åm62			00662	-	-	ikke belegg
Åk117			00017	-	-	ikke belegg
Åm118	00018	100 %	3			

1950–1979	Åk49	00649	100 %	1	
	Åm50	00650	-	-	ikke belegg
	Åm51	00651	100 %	1	
	Åm52	00652	100 %	2	
	Åk53	00653	100 %	3	
	Åk61	00661	-	-	ikke belegg
	Åk63	00663	-	-	ikke belegg
	Åm64	00664	-	-	ikke belegg
f. etter 1979	Åk41	00641	-	-	ikke belegg
	Åm42	00642	-	-	ikke belegg
	Åm43	00643	-	-	ikke belegg
	Åk44	00644	-	-	ikke belegg
	Åm45	00645	-	-	ikke belegg
	Åm46	00646	-	-	ikke belegg
	Åk47	00647	-	-	ikke belegg
	Åk48	00648	-	-	ikke belegg

Opptak fra	Fødselsårsgruppe	Inf.-kode	Inf.-nummer	Prosentandel svarabhakti-e	Antall belegg	Merknad	
60-tallet	f. før 1890	Åm14	00614	80,0 %	5	1 belegg med leksikalsk endring	
		Åm15	00615	100 %	2		
		Åk16	00616	93,33 %	15		
		Åk17	00617	-	-		1 belegg med endingen /er/ ikke belegg
		Åk18	00618	100 %	1		
	1890–1919	Åm19	00619	84,0 %	25		
		Åm20	00620	100 %	6		
		Åk21	00621	100 %	20		
		Åk22	00622	100 %	3		
		Åm31	00631	100 %	5		
	1920–1949	Åm25	00625	87,5 %	8		
		Åk33	00633	0 %	1		
	1950–1979	Åm00	00600	77,78 %	9		
Åm23		00623	0 %	1			
Åm24		00624	-	-	ikke belegg		
Åm28		00628	-	-	ikke belegg		
Åm29		00629	-	-	ikke belegg		
Åm30		00630	-	-	ikke belegg		
Åm34		00634	-	-	ikke belegg		
Åm36		00636	-	-	ikke belegg		
Åm37		00637	100 %	1			
80-tallet		1890–1919	Åm01	00601	100 %	6	
	Åk02		00602	-	-	ikke belegg	
	Åm03		00603	100 %	1		
	Åm04		00604	100 %	2		
	Åm05		00605	-	-	ikke belegg	
	Åm06		00606	100 %	11		
	Åk07		00607	81,82 %	11		
	Åk08		00608	100 %	3		
	Åk09		00609	66,67 %	3		
	1920–1949	Åm10	00610	100 %	19		
		Åm11	00611	88,24 %	17	1 belegg med endingen /er/	
		Åk117	00017	100 %	2		
		Åm118	00018	100 %	2		
Åm12	00612	25,0 %	4				
2011	1920–1949	Åm10	00610	85,71 %	7		
		Åm38	00638	100 %	1		
		Åk39	00639	58,33 %	12		
		Åk40	00640	90,0 %	10		
		Åm54	00654	100 %	6		
		Åm57	00657	100 %	6		
		Åm58	00658	75,0 %	4		
		Åk59	00659	76,92 %	13		
		Åk60	00660	100 %	2		
		Åm62	00662	82,35 %	51		
		Åk117	00017	100 %	5		
		Åm118	00018	97,5 %	40		
		1950–1979	Åk49	00649	100 %	26	
	Åm50		00650	93,33 %	15		
	Åm51		00651	73,53 %	34		
	Åm52		00652	94,29 %	35		
	Åk53		00653	90,0 %	20		
	Åk61		00661	86,96 %	23		
	Åk63		00663	85,71 %	21		
	Åm64		00664	57,14 %	7		
	f. etter 1979	Åk41	00641	20,0 %	5	1 belegg med leksikalsk endring	

Åm42	00642	53,85 %	13	
Åm43	00643	100 %	3	1 belegg med leksikalsk endring
Åk44	00644	50,0 %	10	
Åm45	00645	45,83 %	24	1 belegg med leksikalsk endring
Åm46	00646	57,14 %	21	1 belegg med leksikalsk endring
Åk47	00647	45,45 %	11	1 belegg med leksikalsk endring
Åk48	00648	38,46 %	13	

M2:kastar

Spredningsdiagrammet nedenfor illustrerer informantenes bruk av pre-industriell variant /a/ (i prosent). Hver informant (med belegg) er representert med en sirkel hvis opptaket med han/henne er fra 60-årene, et kvadrat hvis opptaket er fra 80-årene og et kryss hvis opptaket er fra 2011. Panelinformantene er bare representert én gang i spredningsdiagrammet (kvadrat, opptak fra 80-årene), men prosentandelene deres fra begge opptakstidspunktene (80-årene og 2011) er oppført i tabellen nedenfor spredningsdiagrammet.

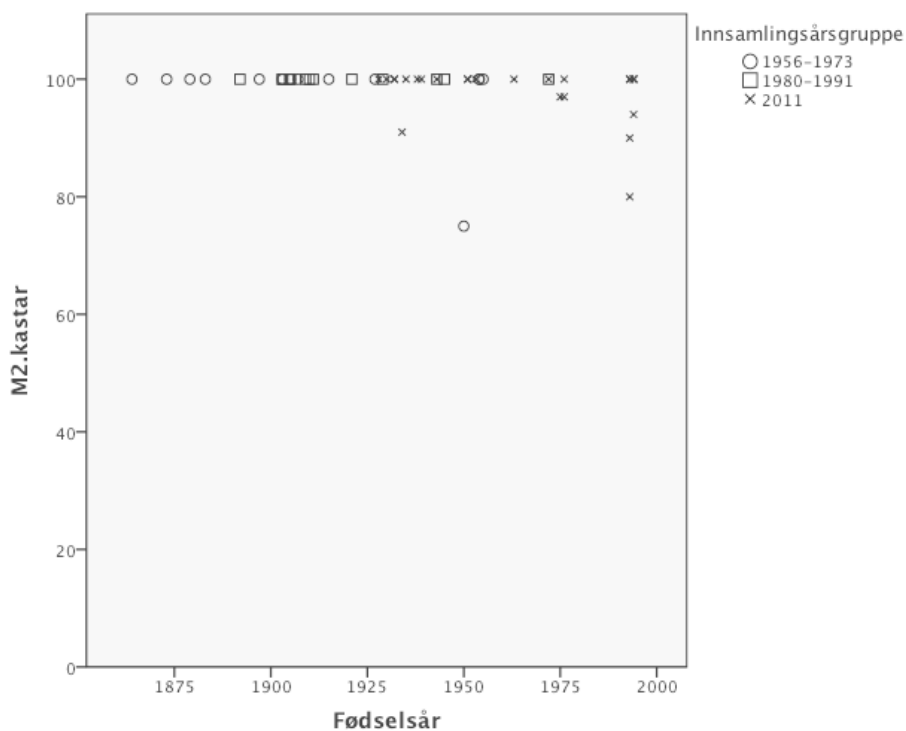

Tabellen nedenfor oppgir hver informants prosentandel pre-industriell variant og antall belegg.

Opptak fra	Fødselsårsgruppe	Inf.-kode	Inf.-nummer	Prosentandel /a/	Antall belegg	Merknad
60-tallet	f. før 1890	Åm14	00614	100 %	3	ikke belegg
		Åm15	00615	100 %	4	
		Åk16	00616	100 %	13	
		Åk17	00617	-	-	
		Åk18	00618	100 %	7	

1890–1919	Åm19	00619	100 %	17		
	Åm20	00620	100 %	11		
	Åk21	00621	100 %	24		
	Åk22	00622	100 %	13		
	Åm31	00631	100 %	4		
1920–1949	Åm25	00625	100 %	5		
	Åk33	00633	-	-	ikke belegg	
1950–1979	Åm00	00600	75 %	4		
	Åm23	00623	100 %	4		
	Åm24	00624	100 %	1		
	Åm28	00628	-	-	ikke belegg	
	Åm29	00629	-	-	ikke belegg	
	Åm30	00630	-	-	ikke belegg	
	Åm34	00634	100 %	1		
	Åm36	00636	-	-	ikke belegg	
80-tallet	1890–1919	Åm37	00637	-	-	ikke belegg
		Åm01	00601	100 %	4	
80-tallet	1890–1919	Åk02	00602	-	-	ikke belegg
		Åm03	00603	100 %	2	
		Åm04	00604	100 %	5	
		Åm05	00605	100 %	1	
		Åm06	00606	100 %	7	
		Åk07	00607	100 %	15	
		Åk08	00608	100 %	20	
		Åk09	00609	100 %	19	
		1920–1949	Åm10	00610	100 %	25
	Åm11		00611	100 %	10	
	Åk117		00017	100 %	31	
	Åm118		00018	100 %	5	
	1959–1979	Åm12	00612	100 %	6	
2011	1920–1949	Åm10	00610	100 %	35	
		Åm38	00638	100 %	9	
		Åk39	00639	100 %	27	
		Åk40	00640	95,65 %	23	
		Åm54	00654	100 %	25	
		Åm57	00657	91,30 %	23	
		Åm58	00658	100 %	10	
		Åk59	00659	100 %	20	
		Åk60	00660	100 %	12	
		Åm62	00662	100 %	105	
		Åk117	00017	100 %	34	
		Åm118	00018	100 %	86	
		1950–1979	Åk49	00649	100 %	8
	Åm50		00650	100 %	11	
	Åm51		00651	97,06 %	34	
	Åm52		00652	100 %	19	
	Åk53		00653	100 %	14	
	Åk61		00661	100 %	68	
	Åk63		00663	96,67 %	30	
	Åm64		00664	100 %	6	
f. etter 1979	Åk41		00641	90,0 %	10	
	Åm42		00642	100 %	30	
	Åm43	00643	100 %	12		
	Åk44	00644	80,0 %	15		
	Åm45	00645	100 %	21		
	Åm46	00646	93,75 %	16		
	Åk47	00647	100 %	20		
	Åk48	00648	100 %	26		

M3:talt

Tabellen nedenfor oppgir informantenes bruk av pre-industriell variant /a/ (i prosent). Fordi det bare er én av informantene fra Årdal som bruker den nye varianten /e/ i denne variabelen, blir det ikke oppgitt noe spredningsdiagram.

Opptak fra	Fødselsårs-gruppe	Inf.-kode	Inf.-nummer	Prosentandel /a/	Antall belegg	Merknad
60-tallet	f. før 1890	Åm14	00614	-	-	ikke belegg
		Åm15	00615	-	-	ikke belegg
		Åk16	00616	100 %	7	
		Åk17	00617	100 %	1	
		Åk18	00618	-	-	ikke belegg
	1890–1919	Åm19	00619	100 %	10	
		Åm20	00620	100 %	1	
		Åk21	00621	-	-	ikke belegg
		Åk22	00622	-	-	ikke belegg
		Åm31	00631	-	-	ikke belegg
	1920–1949	Åm25	00625	-	-	ikke belegg
		Åk33	00633	-	-	ikke belegg
	1950–1979	Åm00	00600	50,0 %	2	
		Åm23	00623	-	-	ikke belegg
		Åm24	00624	-	-	ikke belegg
		Åm28	00628	-	-	ikke belegg
		Åm29	00629	-	-	ikke belegg
		Åm30	00630	-	-	ikke belegg
Åm34		00634	-	-	ikke belegg	
Åm36		00636	-	-	ikke belegg	
Åm37		00637	-	-	ikke belegg	
80-tallet	1890–1919	Åm01	00601	-	-	ikke belegg
		Åk02	00602	-	-	ikke belegg
		Åm03	00603	-	-	ikke belegg
		Åm04	00604	100 %	1	
		Åm05	00605	-	-	ikke belegg
		Åm06	00606	100 %	2	
		Åk07	00607	100 %	1	
		Åk08	00608	100 %	1	
		Åk09	00609	-	-	ikke belegg
	1920–1949	Åm10	00610	-	-	ikke belegg
		Åm11	00611	-	-	ikke belegg
		Åk117	00017	-	-	ikke belegg
		Åm118	00018	-	-	ikke belegg
	1959–1979	Åm12	00612	-	-	ikke belegg
	2011	1920–1949	Åm10	00610	-	-
Åm38			00638	-	-	ikke belegg
Åk39			00639	-	-	ikke belegg
Åk40			00640	-	-	ikke belegg
Åm54			00654	100 %	1	
Åm57			00657	100 %	1	
Åm58			00658	-	-	ikke belegg
Åk59			00659	100 %	1	
Åk60			00660	100 %	1	
Åm62			00662	100 %	3	
Åk117			00017	-	-	ikke belegg
Åm118			00018	100 %	2	

1950–1979	Åk49	00649	-	-	ikke belegg
	Åm50	00650	-	-	ikke belegg
	Åm51	00651	-	-	ikke belegg
	Åm52	00652	-	-	ikke belegg
	Åk53	00653	-	-	ikke belegg
	Åk61	00661	-	-	ikke belegg
	Åk63	00663	100 %	1	
	Åm64	00664	-	-	ikke belegg
f. etter 1979	Åk41	00641	-	-	ikke belegg
	Åm42	00642	-	-	ikke belegg
	Åm43	00643	-	-	ikke belegg
	Åk44	00644	-	-	ikke belegg
	Åm45	00645	-	-	ikke belegg
	Åm46	00646	-	-	ikke belegg
	Åk47	00647	-	-	ikke belegg
	Åk48	00648	-	-	ikke belegg

M4:talde

Tabellen nedenfor oppgir informantenes bruk av pre-industriell variant /a/ (i prosent). Fordi det bare er én av informantene fra Årdal som bruker den nye varianten /e/ i denne variabelen, blir det ikke oppgitt noe spredningsdiagram.

Opptak fra	Fødselsårs-gruppe	Inf.-kode	Inf.-nummer	Prosentandel /a/	Antall belegg	Merknad	
60-tallet	f. før 1890	Åm14	00614	-	-	ikke belegg	
		Åm15	00615	-	-	ikke belegg	
		Åk16	00616	100 %	1		
		Åk17	00617	-	-	ikke belegg	
		Åk18	00618	-	-	ikke belegg	
	1890–1919	Åm19	00619	100 %	1		
		Åm20	00620	-	-	ikke belegg	
		Åk21	00621	100 %	1		
		Åk22	00622	100 %	1		
		Åm31	00631	-	-	ikke belegg	
		1920–1949	Åm25	00625	-	-	ikke belegg
	Åk33		00633	-	-	ikke belegg	
	1950–1979	Åm00	00600	-	-	ikke belegg	
		Åm23	00623	-	-	ikke belegg	
		Åm24	00624	-	-	ikke belegg	
		Åm28	00628	-	-	ikke belegg	
		Åm29	00629	-	-	ikke belegg	
		Åm30	00630	-	-	ikke belegg	
Åm34		00634	-	-	ikke belegg		
Åm36		00636	-	-	ikke belegg		
80-tallet	1890–1919	Åm01	00601	-	-	ikke belegg	
		Åk02	00602	-	-	ikke belegg	
		Åm03	00603	-	-	ikke belegg	
		Åm04	00604	-	-	ikke belegg	
		Åm05	00605	-	-	ikke belegg	
		Åm06	00606	-	-	ikke belegg	
		Åk07	00607	-	-	ikke belegg	
		Åk08	00608	-	-	ikke belegg	
		Åk09	00609	-	-	ikke belegg	
	1920–1949	Åm10	00610	-	-	ikke belegg	
		Åm11	00611	-	-	ikke belegg	
		Åk117	00017	-	-	ikke belegg	
		Åm118	00018	-	-	ikke belegg	
	1959–1979	Åm12	00612	-	-	ikke belegg	
	2011	1920–1949	Åm10	00610	-	-	ikke belegg
			Åm38	00638	-	-	ikke belegg
			Åk39	00639	-	-	ikke belegg
			Åk40	00640	-	-	ikke belegg
Åm54			00654	-	-	ikke belegg	
Åm57			00657	100 %	1		
Åm58			00658	-	-	ikke belegg	
Åk59			00659	-	-	ikke belegg	
Åk60			00660	-	-	ikke belegg	
Åm62			00662	100 %	4		
Åk117			00017	-	-	ikke belegg	
Åm118	00018	100 %	4				

1950–1979	Åk49	00649	-	-	ikke belegg
	Åm50	00650	-	-	ikke belegg
	Åm51	00651	-	-	ikke belegg
	Åm52	00652	-	-	ikke belegg
	Åk53	00653	-	-	ikke belegg
	Åk61	00661	0 %	1	
	Åk63	00663	-	-	ikke belegg
	Åm64	00664	-	-	ikke belegg
f. etter 1979	Åk41	00641	-	-	ikke belegg
	Åm42	00642	-	-	ikke belegg
	Åm43	00643	-	-	ikke belegg
	Åk44	00644	100 %	1	
	Åm45	00645	-	-	ikke belegg
	Åm46	00646	100 %	1	
	Åk47	00647	-	-	ikke belegg
	Åk48	00648	-	-	ikke belegg

M5:soli

Spredningsdiagrammet nedenfor illustrerer informantenes bruk av pre-industriell variant /i/ (i prosent). Hver informant (med belegg) er representert med en sirkel hvis opptaket med han/henne er fra 60-årene, et kvadrat hvis opptaket er fra 80-årene og et kryss hvis opptaket er fra 2011. Panelinformantene er bare representert én gang i spredningsdiagrammet (kvadrat, opptak fra 80-årene), men prosentandelene deres fra begge opptakstidspunktene (80-årene og 2011) er oppført i tabellen nedenfor spredningsdiagrammet.

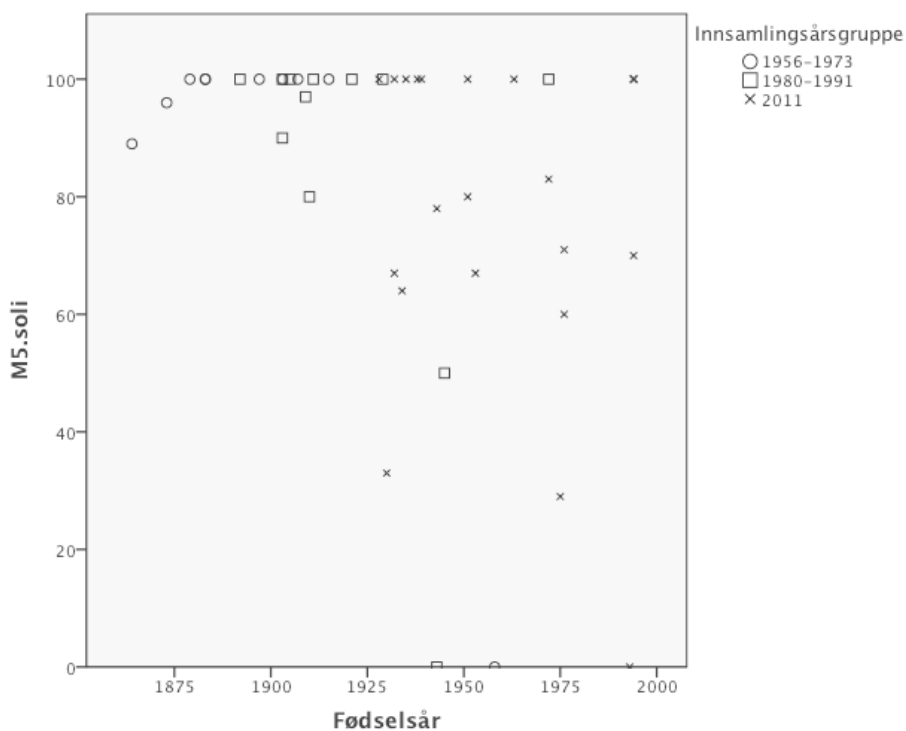

Tabellen nedenfor oppgir hver informants prosentandel pre-industriell variant og antall belegg.

Opptak fra	Fødselsårsgruppe	Inf.-kode	Inf.-nummer	Prosentandel /i/	Antall belegg	Merknad
60-tallet	f. før 1890	Åm14	00614	88,89 %	9	
		Åm15	00615	100 %	12	
		Åk16	00616	95,83 %	24	
		Åk17	00617	100 %	4	
		Åk18	00618	100 %	6	

1890–1919	Åm19	00619	100 %	67		
	Åm20	00620	100 %	7		
	Åk21	00621	100 %	4		
	Åk22	00622	100 %	23		
	Åm31	00631	-	-	ikke belegg	
1920–1949	Åm25	00625	-	-	ikke belegg	
	Åk33	00633	-	-	ikke belegg	
1950–1979	Åm00	00600	-	-	ikke belegg	
	Åm23	00623	-	-	ikke belegg	
	Åm24	00624	-	-	ikke belegg	
	Åm28	00628	0 %	1		
	Åm29	00629	-	-	ikke belegg	
	Åm30	00630	-	-	ikke belegg	
	Åm34	00634	-	-	ikke belegg	
	Åm36	00636	-	-	ikke belegg	
	Åm37	00637	-	-	ikke belegg	
80-tallet	1890–1919	Åm01	00601	100 %	6	
		Åk02	00602	-	-	ikke belegg
		Åm03	00603	-	-	ikke belegg
		Åm04	00604	100 %	4	
		Åm05	00605	100 %	1	
		Åm06	00606	96,97 %	33	
		Åk07	00607	90,48 %	21	
		Åk08	00608	100 %	10	
		Åk09	00609	80,0 %	20	
	1920–1949	Åm10	00610	100 %	27	
		Åm11	00611	0 %	5	
		Åk117	00017	100 %	5	
		Åm118	00018	50,0 %	2	
	1959–1979	Åm12	00612	100 %	2	
	2011	1920–1949	Åm10	00610	96,43 %	28
Åm38			00638	33,33 %	3	
Åk39			00639	100 %	7	
Åk40			00640	66,67 %	9	
Åm54			00654	100 %	11	
Åm57			00657	63,64 %	11	
Åm58			00658	100 %	2	
Åk59			00659	100 %	10	
Åk60			00660	100 %	2	
Åm62		00662	77,78 %	27		
Åk117		00017	100 %	12		
Åm118		00018	92,45 %	53		
1950–1979		Åk49	00649	100 %	6	
		Åm50	00650	80,0 %	5	
		Åm51	00651	28,57 %	7	
		Åm52	00652	100 %	1	
		Åk53	00653	66,67 %	6	
		Åk61	00661	71,43 %	7	
	Åk63	00663	60,0 %	10		
	Åm64	00664	83,33 %	6		
f. etter 1979	Åk41	00641	-	-	ikke belegg	
	Åm42	00642	0 %	2		
	Åm43	00643	-	-	ikke belegg	
	Åk44	00644	-	-	ikke belegg	
	Åm45	00645	100 %	1		
	Åm46	00646	100 %	4		
	Åk47	00647	70,0 %	10		
	Åk48	00648	100 %	2		

M6:dronningi

Spredningsdiagrammet nedenfor illustrerer informantenes bruk av pre-industriell variant /i/ (i prosent). Hver informant (med belegg) er representert med en sirkel hvis opptaket med han/henne er fra 60-årene, et kvadrat hvis opptaket er fra 80-årene og et kryss hvis opptaket er fra 2011. Panelinformantene er bare representert én gang i spredningsdiagrammet (kvadrat, opptak fra 80-årene), men prosentandelene deres fra begge opptakstidspunktene (80-årene og 2011) er oppført i tabellen nedenfor spredningsdiagrammet.

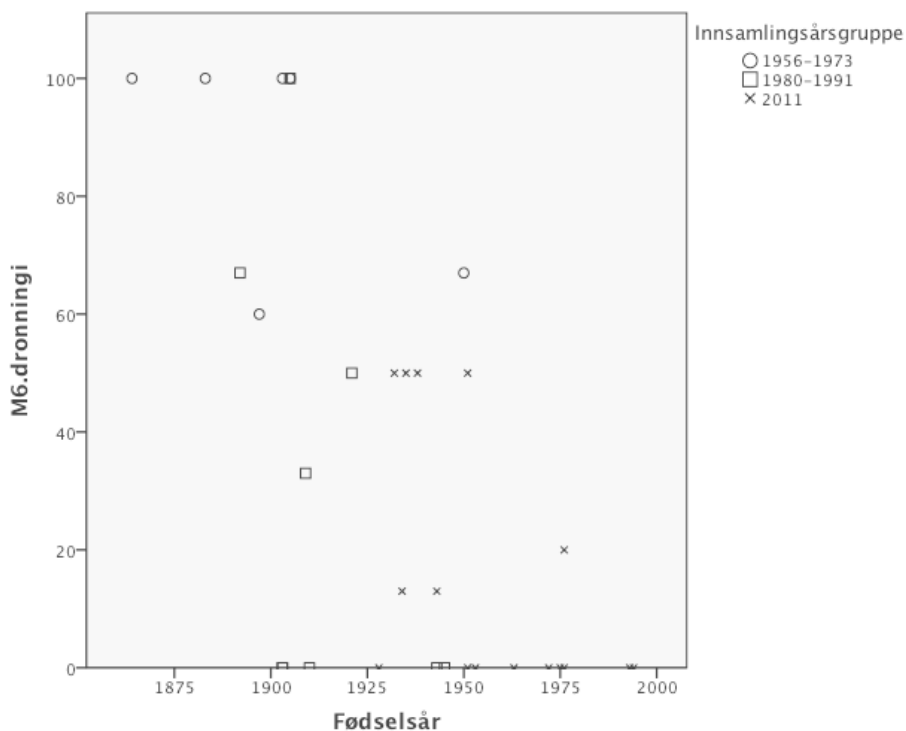

Tabellen nedenfor oppgir hver informants prosentandel pre-industriell variant og antall belegg.

Opptak fra	Fødselsårsgruppe	Inf.-kode	Inf.-nummer	Prosentandel /i/	Antall belegg	Merknad
60-tallet	f. før 1890	Åm14	00614	100 %	1	
		Åm15	00615	100 %	4	
		Åk16	00616	-	-	ikke belegg
		Åk17	00617	-	-	ikke belegg
		Åk18	00618	-	-	ikke belegg

1890–1919	Åm19	00619	60,0 %	5		
	Åm20	00620	100 %	3		
	Åk21	00621	0 %	1		
	Åk22	00622	-	-	ikke belegg	
	Åm31	00631	100 %	5		
1920–1949	Åm25	00625	-	-	ikke belegg	
	Åk33	00633	-	-	ikke belegg	
1950–1979	Åm00	00600	66,67 %	3		
	Åm23	00623	-	-	ikke belegg	
	Åm24	00624				
	Åm28	00628	-	-	ikke belegg	
	Åm29	00629	-	-	ikke belegg	
	Åm30	00630	-	-	ikke belegg	
	Åm34	00634	-	-	ikke belegg	
	Åm36	00636	-	-	ikke belegg	
Åm37	00637	-	-	ikke belegg		
80-tallet	1890–1919	Åm01	00601	66,67 %	3	
		Åk02	00602	-	-	ikke belegg
		Åm03	00603	-	-	ikke belegg
		Åm04	00604	0 %	4	
		Åm05	00605	100 %	1	
	Åm06	00606	33,33 %	3		
	Åk07	00607	0 %	2		
	Åk08	00608	-	-	ikke belegg	
	Åk09	00609	0 %	3		
	1920–1949	Åm10	00610	50,0 %	2	
		Åm11	00611	0 %	16	
		Åk117	00017	-	-	ikke belegg
	Åm118	00018	0 %	5		
1959–1979	Åm12	00612	-	-	ikke belegg	
2011	1920–1949	Åm10	00610	66,67 %	3	
		Åm38	00638	-	-	ikke belegg
		Åk39	00639	-	-	ikke belegg
		Åk40	00640	50,0 %	2	
		Åm54	00654	0 %	3	
		Åm57	00657	12,5 %	8	
		Åm58	00658	50,0 %	2	
		Åk59	00659	-	-	ikke belegg
	Åk60	00660	50,0 %	2		
	Åm62	00662	12,5 %	8		
	Åk117	00017	0 %	1		
	Åm118	00018	12,5 %	24		
	1950–1979	Åk49	00649	50,0 %	2	
		Åm50	00650	0 %	3	
		Åm51	00651	0 %	2	
		Åm52	00652	0 %	3	
		Åk53	00653	0 %	1	
Åk61		00661	20,0 %	5		
Åk63		00663	0 %	2		
Åm64		00664	0 %	1		
f. etter 1979	Åk41	00641	-	-	ikke belegg	
	Åm42	00642	0 %	1		
	Åm43	00643	-	-	ikke belegg	
	Åk44	00644	-	-	ikke belegg	
	Åm45	00645	-	-	ikke belegg	
	Åm46	00646	-	-	ikke belegg	
	Åk47	00647	-	-	ikke belegg	
	Åk48	00648	0 %	2		

Opptak fra	Fødselsårs-gruppe	Inf.-kode	Inf.-nummer	Prosentandel pre-ind. variant	Antall belegg	Merknad		
60-tallet	f. før 1890	Åm14	00614	100 %	6			
		Åm15	00615	100 %	3			
		Åk16	00616	90,0 %	10			
		Åk17	00617	100 %	1			
		Åk18	00618	66,67 %	3			
	1890–1919	Åm19	00619	100 %	24			
		Åm20	00620	100 %	14			
		Åk21	00621	100 %	5			
		Åk22	00622	100 %	7			
		Åm31	00631	-	-	ikke belegg		
	1920–1949	Åm25	00625	-	-	ikke belegg		
		Åk33	00633	-	-	ikke belegg		
	1950–1979	Åm00	00600	-	-	ikke belegg		
		Åm23	00623	-	-	ikke belegg		
		Åm24	00624	100 %	1			
		Åm28	00628	-	-	ikke belegg		
		Åm29	00629	-	-	ikke belegg		
		Åm30	00630	-	-	ikke belegg		
		Åm34	00634	-	-	ikke belegg		
		Åm36	00636	-	-	ikke belegg		
		Åm37	00637	0 %	1			
	80-tallet	1890–1919	Åm01	00601	100 %	2		
			Åk02	00602	100 %	4		
			Åm03	00603	-	-	ikke belegg	
			Åm04	00604	80,0 %	5		
			Åm05	00605	100 %	3		
			Åm06	00606	100 %	8		
			Åk07	00607	90,0 %	10		
			Åk08	00608	100 %	15		
			Åk09	00609	100 %	11		
		1920–1949	Åm10	00610	100 %	8		
			Åm11	00611	75,0 %	4		
			Åk117	00017	100 %	26		
			ÅmI18	00018	-	-	ikke belegg	
		1959–1979	Åm12	00612	-	-	ikke belegg	
		2011	1920–1949	Åm10	00610	100 %	3	
				Åm38	00638	100 %	2	
Åk39				00639	100 %	6		
Åk40				00640	100 %	11		
Åm54	00654			83,33 %	6			
Åm57	00657			40,0 %	15			
Åm58	00658			100 %	2			
Åk59	00659			100 %	6			
Åk60	00660			100 %	1			
Åm62	00662			66,67 %	15			
ÅkI17	00017			100 %	12			
ÅmI18	00018		100 %	34				
1950–1979	Åk49		00649	100 %	4			
	Åm50		00650	50,0 %	2			
	Åm51		00651	40,0 %	5			
	Åm52		00652	100 %	7			
	Åk53		00653	100 %	6			
	Åk61		00661	33,33 %	6			
	Åk63		00663	57,14 %	7			
	Åm64		00664	100 %	2			
	f. etter 1979	Åk41	00641	0 %	1			

Åm42	00642	0 %	3	
Åm43	00643	0 %	1	
Åk44	00644	-	-	ikke belegg
Åm45	00645	0 %	2	
Åm46	00646	0 %	1	
Åk47	00647	-	-	ikke belegg
Åk48	00648	-	-	ikke belegg

M9:hestadn

Spredningsdiagrammet nedenfor illustrerer informantenes bruk av pre-industriell variant (i prosent). Den pre-industrielle varianten av bøyingsendelse for hankjønnsord i bestemt form flertall er /adn/. I tillegg har noen ord tradisjonelt endelsen /edn/ (på grunn av stammebøyingsystemet, og enkelte ord med omlyd, jf. Bjørkum 1968: 59f.). I spredningsdiagrammet er hver informant (med belegg) representert med en sirkel hvis opptaket med han/henne er fra 60-årene, et kvadrat hvis opptaket er fra 80-årene og et kryss hvis opptaket er fra 2011. Panelinformantene er bare representert én gang i spredningsdiagrammet (kvadrat, opptak fra 80-årene), men prosentandelene deres fra begge opptakstidspunktene (80-årene og 2011) er oppført i tabellen nedenfor spredningsdiagrammet.

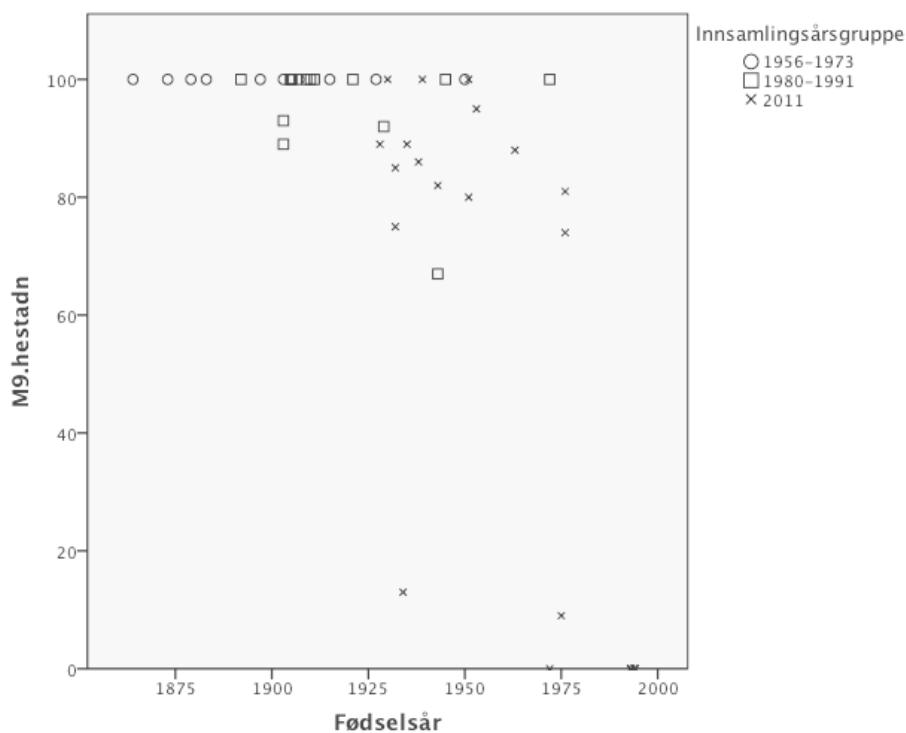

Tabellen nedenfor oppgir hver informants prosentandel pre-industriell variant og antall belegg.

Opptak fra	Fødselsårsgruppe	Inf.-kode	Inf.-nummer	Prosentandel pre-ind. variant	Antall belegg	Merknad
60-tallet	f. før 1890	Åm14	00614	100 %	6	
		Åm15	00615	100 %	12	
		Åk16	00616	100 %	8	
		Åk17	00617	-	-	ikke belegg
		Åk18	00618	100 %	4	
	1890–1919	Åm19	00619	100 %	67	
		Åm20	00620	100 %	20	
		Åk21	00621	100 %	5	
		Åk22	00622	100 %	16	
		Åm31	00631	100 %	3	
	1920–1949	Åm25	00625	100 %	3	
		Åk33	00633	-	-	ikke belegg
	1950–1979	Åm00	00600	100 %	1	
		Åm23	00623	-	-	ikke belegg
Åm24		00624	-	-	ikke belegg	
Åm28		00628	-	-	ikke belegg	
Åm29		00629	-	-	ikke belegg	
Åm30		00630	-	-	ikke belegg	
Åm34		00634	-	-	ikke belegg	
Åm36		00636	-	-	ikke belegg	
Åm37		00637	-	-	ikke belegg	
80-tallet		1890–1919	Åm01	00601	100 %	10
	Åk02		00602	100 %	1	
	Åm03		00603	100 %	2	
	Åm04		00604	93,33 %	15	
	Åm05		00605	100 %	1	
	Åm06		00606	100 %	20	
	Åk07		00607	88,89 %	9	
	Åk08		00608	100 %	40	
	Åk09		00609	100 %	14	
	1920–1949	Åm10	00610	100 %	3	
		Åm11	00611	66,67 %	6	
		Åk117	00017	91,67 %	36	
		Åm118	00018	100 %	2	
		Åm12	00612	100 %	1	
2011	1920–1949	Åm10	00610	93,33 %	15	
		Åm38	00638	100 %	6	
		Åk39	00639	84,62 %	13	
		Åk40	00640	75,0 %	16	
		Åm54	00654	88,89 %	27	
		Åm57	00657	13,33 %	30	
		Åm58	00658	85,71 %	7	
		Åk59	00659	100 %	10	
		Åk60	00660	88,89 %	9	
		Åm62	00662	82,46 %	57	
		Åk117	00017	100 %	22	
		Åm118	00018	97,26 %	73	
		1950–1979	Åk49	00649	100 %	23
	Åm50		00650	80,0 %	20	
	Åm51		00651	9,09 %	11	
	Åm52		00652	88,24 %	17	
	Åk53		00653	95,0 %	20	
	Åk61		00661	73,68 %	19	
Åk63	00663		81,48 %	27		
f. etter 1979	Åm64	00664	0 %	8		
	Åk41	00641	0 %	1		

Åm42	00642	0 %	3	
Åm43	00643	0 %	3	
Åk44	00644	-	-	ikke belegg
Åm45	00645	0 %	13	
Åm46	00646	0 %	8	
Åk47	00647	0 %	1	
Åk48	00648	0 %	4	

L1:eg-trykksterk

Spredningsdiagrammet nedenfor illustrerer informantenes bruk av pre-industriell variant /e/ (i prosent). Hver informant (med belegg) er representert med en sirkel hvis opptaket med han/henne er fra 60-årene, et kvadrat hvis opptaket er fra 80-årene og et kryss hvis opptaket er fra 2011. Panelinformantene er bare representert én gang i spredningsdiagrammet (kvadrat, opptak fra 80-årene), men prosentandelene deres fra begge opptakstidspunktene (80-årene og 2011) er oppført i tabellen nedenfor spredningsdiagrammet.

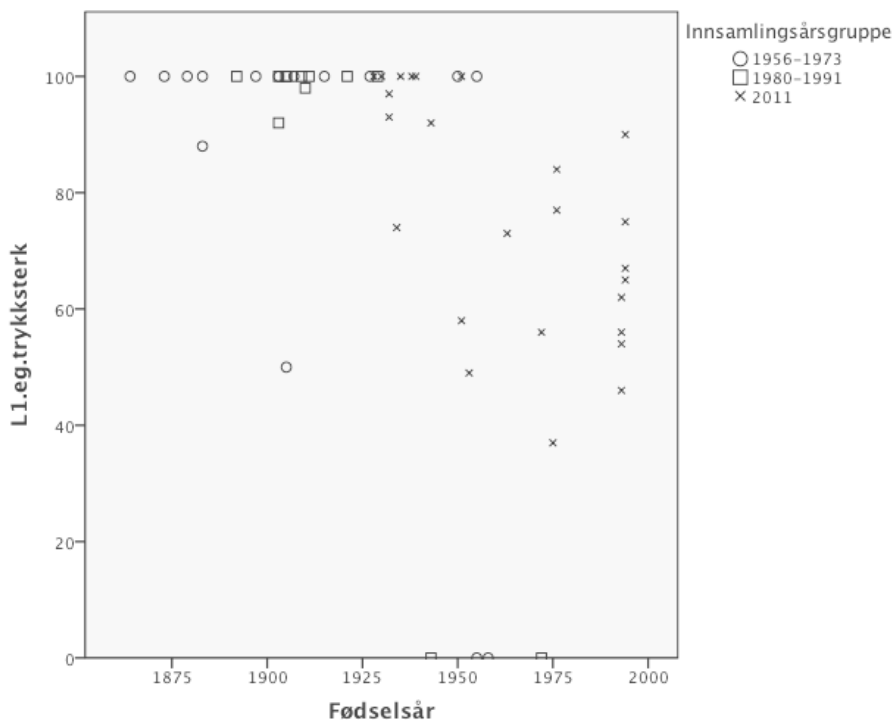

Tabellen nedenfor oppgir hver informants prosentandel pre-industriell variant og antall belegg.

Opptak fra	Fødselsårsgruppe	Inf.-kode	Inf.-nummer	Prosentandel /e/	Antall belegg	Merknad
60-tallet	f. før 1890	Åm14	00614	100 %	8	
		Åm15	00615	87,50 %	8	
		Åk16	00616	100 %	41	
		Åk17	00617	100 %	6	
		Åk18	00618	100 %	11	
	1890-1919	Åm19	00619	100 %	9	

		Åm20	00620	100 %	27	
		Åk21	00621	100 %	19	
		Åk22	00622	100 %	12	
		Åm31	00631	50,0 %	4	
1920–1949		Åm25	00625	100 %	1	
		Åk33	00633	-	-	ikke belegg
1950–1979		Åm00	00600	100 %	3	
		Åm23	00623	-	-	ikke belegg
		Åm24	00624	-	-	ikke belegg
		Åm28	00628	0 %	1	
		Åm29	00629	-	-	ikke belegg
		Åm30	00630	-	-	ikke belegg
		Åm34	00634	100 %	1	
		Åm36	00636	0 %	1	
		Åm37	00637	-	-	ikke belegg
80-tallet	1890–1919	Åm01	00601	100 %	2	
		Åk02	00602	-	-	ikke belegg
		Åm03	00603	100 %	7	
		Åm04	00604	100 %	18	
		Åm05	00605	100 %	3	
		Åm06	00606	100 %	15	
		Åk07	00607	92,11 %	38	
		Åk08	00608	100 %	34	
		Åk09	00609	97,56 %	41	
1920–1949		Åm10	00610	100 %	20	
		Åm11	00611	0 %	1	
		Åk117	00017	100 %	19	
		Åm118	00018	-	-	ikke belegg
1959–1979		Åm12	00612	0 %	2	
2011	1920–1949	Åm10	00610	100 %	23	
		Åm38	00638	100 %	3	
		Åk39	00639	92,59 %	27	
		Åk40	00640	96,88 %	32	
		Åm54	00654	100 %	34	
		Åm57	00657	73,68 %	19	
		Åm58	00658	100 %	16	
		Åk59	00659	100 %	60	
		Åk60	00660	100 %	19	
		Åm62	00662	92,41 %	79	
		Åk117	00017	97,37 %	38	
		Åm118	00018	96,23 %	53	
1950–1979		Åk49	00649	100 %	46	
		Åm50	00650	57,58 %	33	
		Åm51	00651	36,84 %	38	
		Åm52	00652	72,73 %	11	
		Åk53	00653	48,72 %	39	
		Åk61	00661	84,09 %	44	
		Åk63	00663	76,60 %	47	
		Åm64	00664	55,56 %	9	
f. etter 1979		Åk41	00641	46,15 %	13	
		Åm42	00642	61,90 %	21	
		Åm43	00643	55,56 %	9	
		Åk44	00644	53,85 %	13	
		Åm45	00645	64,71 %	17	
		Åm46	00646	90,0 %	10	
		Åk47	00647	75,0 %	8	
		Åk48	00648	66,67 %	12	

	1890–1919	Åm19	00619	100 %	45	
		Åm20	00620	98,82 %	85	
		Åk21	00621	97,44 %	39	
		Åk22	00622	98,78 %	82	
		Åm31	00631	100 %	7	
	1920–1949	Åm25	00625	100 %	3	
		Åk33	00633	-	-	ikke belegg
	1950–1979	Åm00	00600	100 %	10	
		Åm23	00623	100 %	7	
		Åm24	00624	-	-	ikke belegg
		Åm28	00628	100 %	5	
		Åm29	00629	100 %	1	
		Åm30	00630	100 %	1	
		Åm34	00634	100 %	6	
		Åm36	00636	0 %	1	
		Åm37	00637	-	-	ikke belegg
80-tallet	1890–1919	Åm01	00601	100 %	34	
		Åk02	00602	100 %	3	
		Åm03	00603	100 %	18	
		Åm04	00604	100 %	56	
		Åm05	00605	100 %	8	
		Åm06	00606	99,31 %	144	
		Åk07	00607	98,76 %	161	
		Åk08	00608	99,14 %	116	
		Åk09	00609	100 %	120	
	1920–1949	Åm10	00610	100 %	87	
		Åm11	00611	100 %	10	
		Åk117	00017	100 %	74	
		Åm118	00018	-	-	ikke belegg
	1959–1979	Åm12	00612	88,89 %	9	
2011	1920–1949	Åm10	00610	99,26 %	135	
		Åm38	00638	100 %	18	
		Åk39	00639	98,59 %	71	
		Åk40	00640	100 %	65	
		Åm54	00654	100 %	70	
		Åm57	00657	98,73 %	79	
		Åm58	00658	100 %	20	
		Åk59	00659	100 %	90	
		Åk60	00660	100 %	69	
		Åm62	00662	96,12 %	361	
		Åk117	00017	100 %	149	
		Åm118	00018	98,94 %	284	
	1950–1979	Åk49	00649	100 %	100	
		Åm50	00650	91,75 %	97	
		Åm51	00651	87,07 %	116	
		Åm52	00652	92,11 %	76	
		Åk53	00653	76,09 %	92	
		Åk61	00661	97,06 %	204	
		Åk63	00663	97,76 %	134	
		Åm64	00664	89,29 %	28	
	f. etter 1979	Åk41	00641	77,78 %	45	
		Åm42	00642	91,28 %	149	
		Åm43	00643	94,12 %	34	
		Åk44	00644	93,55 %	62	
		Åm45	00645	83,54 %	79	
		Åm46	00646	98,0 %	50	
		Åk47	00647	95,24 %	84	
		Åk48	00648	98,06 %	103	

L3:me

Spredningsdiagrammet nedenfor illustrerer informantenes bruk av pre-industriell variant /me/ (i prosent). Hver informant (med belegg) er representert med en sirkel hvis opptaket med han/henne er fra 60-årene, et kvadrat hvis opptaket er fra 80-årene og et kryss hvis opptaket er fra 2011. Panelinformantene er bare representert én gang i spredningsdiagrammet (kvadrat, opptak fra 80-årene), men prosentandelene deres fra begge opptakstidspunktene (80-årene og 2011) er oppført i tabellen nedenfor spredningsdiagrammet.

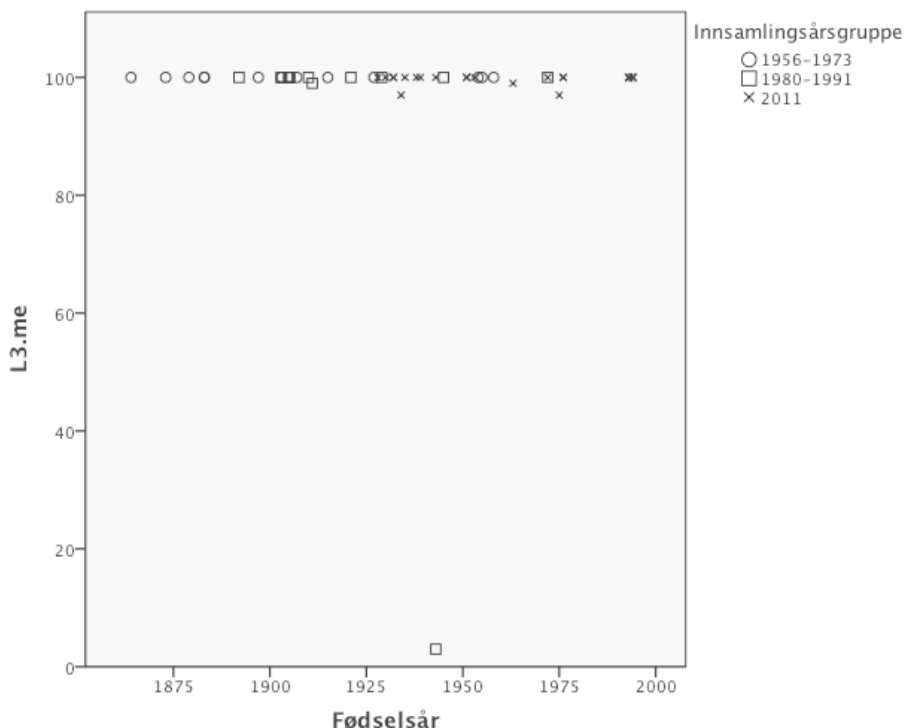

Tabellen nedenfor oppgir hver informants prosentandel pre-industriell variant og antall belegg.

Opptak fra	Fødselsårsgruppe	Inf.-kode	Inf.-nummer	Prosentandel /me/	Antall belegg	Merknad
60-tallet	f. før 1890	Åm14	00614	100 %	48	
		Åm15	00615	100 %	21	
		Åk16	00616	100 %	32	
		Åk17	00617	100 %	8	
		Åk18	00618	100 %	58	

	1890–1919	Åm19	00619	100 %	33	
		Åm20	00620	100 %	132	
		Åk21	00621	100 %	92	
		Åk22	00622	100 %	52	
		Åm31	00631	100 %	10	
	1920–1949	Åm25	00625	100 %	1	
		Åk33	00633	-	-	ikke belegg
	1950–1979	Åm00	00600	-	-	ikke belegg
		Åm23	00623	100 %	2	
		Åm24	00624	-	-	ikke belegg
		Åm28	00628	100 %	1	
		Åm29	00629	-	-	ikke belegg
		Åm30	00630	-	-	ikke belegg
		Åm34	00634	-	-	ikke belegg
		Åm36	00636	-	-	ikke belegg
		Åm37	00637	100 %	1	
80-tallet	1890–1919	Åm01	00601	100 %	48	
		Åk02	00602	100 %	29	
		Åm03	00603	100 %	25	
		Åm04	00604	100 %	40	
		Åm05	00605	100 %	19	
		Åm06	00606	100 %	128	
		Åk07	00607	100 %	141	
		Åk08	00608	98,56 %	139	
		Åk09	00609	100 %	193	
	1920–1949	Åm10	00610	100 %	15	
		Åm11	00611	3,19 %	94	
		Åk117	00017	100 %	8	
		Åm118	00018	100 %	1	
	1959–1979	Åm12	00612	100 %	4	
2011	1920–1949	Åm10	00610	100 %	38	
		Åm38	00638	100 %	9	
		Åk39	00639	100 %	83	
		Åk40	00640	100 %	174	
		Åm54	00654	100 %	86	
		Åm57	00657	97,18 %	71	
		Åm58	00658	100 %	21	
		Åk59	00659	100 %	95	
		Åk60	00660	100 %	25	
		Åm62	00662	100 %	154	
		Åk117	00017	100 %	61	
		Åm118	00018	100 %	132	
	1950–1979	Åk49	00649	100 %	75	
		Åm50	00650	100 %	43	
		Åm51	00651	97,22 %	36	
		Åm52	00652	98,92 %	93	
		Åk53	00653	100 %	67	
		Åk61	00661	100 %	24	
		Åk63	00663	100 %	124	
		Åm64	00664	100 %	40	
	f. etter 1979	Åk41	00641	100 %	15	
		Åm42	00642	100 %	34	
		Åm43	00643	100 %	5	
		Åk44	00644	100 %	17	
		Åm45	00645	100 %	10	
		Åm46	00646	100 %	5	
		Åk47	00647	100 %	11	
		Åk48	00648	100 %	12	

L4:ikkje

Tabellen nedenfor oppgir informantenes bruk av pre-industriell variant /içe/ (i prosent).

Fordi det bare er én av informantene fra Årdal som bruker den nye varianten /ike/ i denne variabelen, blir det ikke oppgitt noe spredningsdiagram.

Opptak fra	Fødselsårsgruppe	Inf.-kode	Inf.-nummer	Prosentandel /içe/	Antall belegg	Merknad	
60-tallet	f. før 1890	Åm14	00614	100 %	24		
		Åm15	00615	100 %	27		
		Åk16	00616	100 %	97		
		Åk17	00617	100 %	18		
		Åk18	00618	100 %	38		
	1890–1919	Åm19	00619	100 %	101		
		Åm20	00620	100 %	83		
		Åk21	00621	100 %	29		
		Åk22	00622	100 %	48		
		Åm31	00631	100 %	2		
	1920–1949	Åm25	00625	100 %	3		
		Åk33	00633	100 %	5		
	1950–1979	Åm00	00600	100 %	2		
		Åm23	00623	100 %	5		
		Åm24	00624	-	-	ikke belegg	
		Åm28	00628	-	-	ikke belegg	
		Åm29	00629	-	-	ikke belegg	
Åm30		00630	-	-	ikke belegg		
Åm34		00634	-	-	ikke belegg		
Åm36		00636	100 %	1			
80-tallet	1890–1919	Åm37	00637	100 %	1		
		Åm01	00601	100 %	49		
		Åk02	00602	100 %	5		
		Åm03	00603	100 %	11		
		Åm04	00604	100 %	30		
		Åm05	00605	100 %	9		
		Åm06	00606	100 %	64		
		Åk07	00607	100 %	66		
		Åk08	00608	100 %	124		
	1920–1949	Åk09	00609	100 %	119		
		Åm10	00610	100 %	73		
		Åm11	00611	100 %	14		
		Åk117	00017	100 %	90		
		Åm118	00018	100 %	4		
	1959–1979	Åm12	00612	100 %	3		
	2011	1920–1949	Åm10	00610	100 %	100	
			Åm38	00638	100 %	17	
Åk39			00639	100 %	56		
Åk40			00640	100 %	119		
Åm54			00654	100 %	57		
Åm57			00657	100 %	75		
Åm58			00658	100 %	19		
Åk59			00659	100 %	53		
Åk60			00660	100 %	48		
Åm62			00662	100 %	135		
Åk117			00017	100 %	106		
Åm118	00018	100 %	273				

1950–1979	Åk49	00649	100 %	49
	Åm50	00650	100 %	55
	Åm51	00651	100 %	92
	Åm52	00652	100 %	56
	Åk53	00653	100 %	82
	Åk61	00661	100 %	111
	Åk63	00663	100 %	106
	Åm64	00664	100 %	30
f. etter 1979	Åk41	00641	100 %	40
	Åm42	00642	100 %	61
	Åm43	00643	100 %	18
	Åk44	00644	100 %	47
	Åm45	00645	100 %	51
	Åm46	00646	100 %	73
	Åk47	00647	100 %	39
	Åk48	00648	100 %	82
